



**UNIVERSITAS ISLAM NEGERI
SULTHAN THAHA SAIFUDDIN
J A M B I**

**TAHUN
2020**

KEBIJAKAN MUTU

**UNIVERSITAS ISLAM NEGERI
SULTHAN THAHA SAIFUDDIN JAMBI**



www.lpm.uinjambi.ac.id



Jl. Lintas Jambi-Ma. Bulian KM.16, Sei. Duren,
Kec. Jaluko, Kab. Muaro Jambi, Prov. Jambi



lpm-uinjambi.ac.id



(0741) 60548
(0741) 60731



**KEMENTERIAN AGAMA
UNIVERSITAS ISLAM NEGERI
SULTHAN THAHA SAIFUDDIN JAMBI**

Jl. Jambi – Ma. Bulian Km. 16 Simp. Sungai Duren Jaluko Kab. Muara Jambi 36361, Jambi-Indonesia
Telp./Fax. (0741) 583183 – 584118 Web. <https://uinjambi.ac.id>. email: mail@uinjambi.ac.id

Nomor Dokumen	Un.15/LPM/SPMI/01
Tanggal Pembuatan	1 Januari 2018
Tanggal Revisi	1 Mei 2020
Tanggal efektif	1 Juli 2020
Hal	i of 37



KEBIJAKAN MUTU

**SISTEM PENJAMINAN MUTU INTERNAL (SPMI)
UNIVERSITAS ISLAM NEGERI SULTHAN THAHA SAIFUDDIN JAMBI**

TAHUN 2020

**LEMBAGA PENJAMINAN MUTU (LPM)
UNIVERSITAS ISLAM NEGERI SULTHAN THAHA SAIFUDDIN JAMBI**

2020



**KEMENTERIAN AGAMA
UNIVERSITAS ISLAM NEGERI
SULTHAN THAHA SAIFUDDIN JAMBI**

Jl. Jambi – Ma. Bulian Km. 16 Simp. Sungai Duren Jaluko Kab. Muara Jambi 36361, Jambi-Indonesia
Telp./Fax. (0741) 583183 – 584118 Web. <https://uinjambi.ac.id>. email: mail@uinjambi.ac.id

Nomor Dokumen	Un.15/LPM/SPMI/01
Tanggal Pembuatan	1 Januari 2018
Tanggal Revisi	1 Mei 2020
Tanggal efektif	1 Juli 2020
Hal	ii of 37



**KEPUTUSAN REKTOR UNIVERSITAS ISLAM NEGERI
SULTHAN THAHA SAIFUDDIN JAMBI
NOMOR 1479 TAHUN 2020
TENTANG**

**KEBIJAKAN MUTU
UNIVERSITAS ISLAM NEGERI SULTHAN THAHA SAIFUDDIN JAMBI**

DENGAN RAHMAT TUHAN YANG MAHA ESA

REKTOR UNIVERSITAS ISLAM NEGERI
SULTHAN THAHA SAIFUDDIN JAMBI.

- Menimbang :**
- Bahwa untuk mendukung pencapaian visi, misi, dan tujuan UIN Sulthan Thaha Saifuddin Jami
 - Bahwa untuk membangun komitmen penjaminan mutu di lingkungan UIN Sulthan Thaha Saifuddin Jambi.
 - Bahwa berdasarkan pertimbangan sebagaimana dimaksud pada point huruf a dan huruf b, perlu ditetapkan Kebijakan Mutu pada Universitas Islam Negeri Sulthan Thaha Saifuddin Jambi.
- Mengingat :**
- Undang-undang Nomor 20 tahun 2003 tentang Sistem Pendidikan Nasional;
 - Undang-undang Nomor 12 tahun 2012 tentang Pendidikan Tinggi;
 - Peraturan Pemerintah Nomor 4 tahun 2014 tentang Penyelenggaraan Pendidikan Tinggi dan Pengelolaan Perguruan Tinggi;
 - Permenristek Dikti Nomor 62 tahun 2016 tentang Sistem Penjaminan Mutu Pendidikan Tinggi
 - Permendikbud NO 3 tahun 2020 tentang Standar Nasional Pendidikan Tinggi
 - Permendikbud No 5 tahun 2020 tentang Akreditasi Program Studi dan Akreditasi Perguruan Tinggi
 - Peraturan Menteri Agama Republik Indonesia NO 38 Tahun 2019 tentang Perubahan atas Peraturan Menteri Agama Nomor 21 Tahun 2017 tentang Organisasi dan Tata Kerja Universitas Islam Negeri Sulthan Thaha Saifuddin Jambi;
 - Keputusan Menteri Agama Nomor 30 Tahun 2017 tentang Statuta Universitas Islam Negeri Sulthan Thaha Saifuddin Jambi;



**KEMENTERIAN AGAMA
UNIVERSITAS ISLAM NEGERI
SULTHAN THAHA SAIFUDDIN JAMBI**

Jl. Jambi – Ma. Bulian Km. 16 Simp. Sungai Duren Jaluko Kab. Muara Jambi 36361, Jambi-Indonesia
Telp./Fax. (0741) 583183 – 584118 Web. <https://uinjambi.ac.id>. email: mail@uinjambi.ac.id

Nomor Dokumen	Un.15/LPM/SPMI/01
Tanggal Pembuatan	1 Januari 2018
Tanggal Revisi	1 Mei 2020
Tanggal efektif	1 Juli 2020
Hal	iii of 37

MEMUTUSKAN:

- Menetapkan :** KEPUTUSAN REKTOR UNIVERSITAS ISLAM NEGERI TENTANG KEBIJAKAN MUTU UNIVERSITAS ISLAM NEGERI SULTHAN THAHA SAIFUDDIN JAMBI.
- KESATU :** Mengesahkan Kebijakan Mutu Universitas Islam Negeri Sulthan Thaha Saifuddin Jambi sebagaimana terlampir dalam keputusan ini sebagai salah satu panduan penerapan sistem penjaminan mutu di Universitas Islam Negeri Sulthan Thaha Saifuddin Jambi.
- KEDUA :** Keputusan ini mulai berlaku pada tanggal ditetapkannya.
- KETIGA :** Apabila dikemudian hari terdapat kekeliruan ataupun hal yang belum cukup diatur dalam surat keputusan ini, akan dilakukan perbaikan atau penyesuaian yang dibuat dan merupakan bagian yang tidak terpisahkan dari Surat Keputusan ini.

Ditetapkan di Jambi
Pada tanggal

2020

REKTOR UNIVERSITAS ISLAM NEGERI
SULTHAN THAHA SAIFUDDIN JAMBI



 <p style="text-align: center;">KEMENTERIAN AGAMA UNIVERSITAS ISLAM NEGERI SULTHAN THAHA SAIFUDDIN JAMBI</p> <p>Jl. Jambi – Ma. Bulian Km. 16 Simp. Sungai Duren Jaluko Kab. Muara Jambi 36361, Jambi-Indonesia Telp./Fax. (0741) 583183 – 584118 Web. https://uinjambi.ac.id. email: mail@uinjambi.ac.id</p>	Nomor Dokumen	Un.15/LPM/SPMI/01
	Tanggal Pembuatan	1 Januari 2018
	Tanggal Revisi	1 Mei 2020
	Tanggal efektif	1 Juli 2020
	Hal	iv of 37

KATA PENGANTAR

Assalamu’alaikum Wr.Wb

Lembaga Penjaminan Mutu UIN Sulthan Thaha Saifuddin Jambi adalah salah satu Lembaga dalam struktur Universitas yang mengemban amanah untuk mengoordinasikan, mengendalikan, mengaudit, memantau, menilai, dan mengembangkan mutu penyelenggaraan kegiatan akademik di Lingkungan UIN Sulthan Thaha Saifuddin Jambi. LPM memiliki posisi strategis dalam mengawal terwujudnya visi Universitas sebagai lokomotif perubahan sosial yang unggul nasional menuju internasional dengan semangat moderasi dan Entrepreneurship Islam.

Guna mewujudkan visi tersebut maka keberadaan Sistem Penjaminan Mutu Internal (SMPI) di Universitas yang dimotori oleh LPM menjadi sebuah keniscayaan alam memastikan bahwa standar mutu yang sudah ditetapkan (SN DIKTI dan SN PT) secara terus menerus dilaksanakan, dievaluasi, diperbaiki, dan ditingkatkan menuju pencapaian standar unggul baik nasional maupun internasional.

Salah satu dokumen SPMI yang sangat penting adalah kebijakan mutu yang memuat diantaranya pernyataan komitmen Lembaga dalam memberikan layanan maksimal kepada pihak berpentingan, disamping sejumlah penjelasan terkait dengan implementasi SPMI di lingkungan Universitas sebagai salah landasan dalam perumusan dokumen-dokumen lainnya. Karena itu, LPM berharap agar dokumen kebijakan mutu ini hidup dan menginspirasi semua level manajemen di lingkungan UIN Sulthan Thaha Saifuddin Jambi dalam mencapai standar mutu yang telah ditetapkan.

Wassalamu’alaikum, wr. wb

Jambi, 2020

Ketua LPM



Dr. Dian Mursyidah, M.Ag



**KEMENTERIAN AGAMA
UNIVERSITAS ISLAM NEGERI
SULTHAN THAHA SAIFUDDIN JAMBI**

Jl. Jambi – Ma. Bulian Km. 16 Simp. Sungai Duren Jaluko Kab. Muara Jambi 36361, Jambi-Indonesia
Telp./Fax. (0741) 583183 – 584118 Web. <https://uinjambi.ac.id>. email: mail@uinjambi.ac.id

Nomor Dokumen	Un.15/LPM/SPMI/01
Tanggal Pembuatan	1 Januari 2018
Tanggal Revisi	1 Mei 2020
Tanggal efektif	1 Juli 2020
Hal	v of 37

DAFTAR ISI

KATA PENGANTAR	iv
DAFTAR ISI	v
BAB I VISI, MISI, TUJUAN, DAN SASARAN UNIVERSITAS ISLAM NEGERI SULTHAN THAHA SAIFUDDIN JAMBI	1
A. Visi, Misi, Tujuan, dan Sasaran.....	1
B. Core Values	5
BAB II KONTEKS ORGANISASI	8
A. Faktor Eksternal	8
B. Kebijakan Dasar Sistem Penjaminan Mutu UIN STS Jambi.....	15
C. Sasaran Mutu Sistem Penjaminan Mutu UIN STS Jambi	16
D. Tujuan	17
E. Defenisi Istilah	17
BAB III GARIS BESAR KEBIJAKAN SISTEM PENJAMINAN MUTU INTERNAL (SPMI)	19
A. Pernyataan Mutu	19
B. Tujuan dan Strategi SPMI	20
C. Prinsip dan Asas Pelaksanaan SPMI	21
D. Manajemen SPMI	22
E. Organisasi SPMI dan Pejabat yang Terlibat.....	24
F. Standar dalam SPMI Universitas Islam Negeri Sulthan Thaha Saifuddin Jambi...	27
BAB IV DOKUMEN SISTEM PENJAMINAN MUTU (SPMI)	31
A. Informasi Dokumen SPMI.....	31
B. Hubungan Dokumen Kebijakan SPMI dengan berbagai Dokumen Universitas Lainnya.....	34
BAB V PENUTUP	35

 <p style="text-align: center;">KEMENTERIAN AGAMA UNIVERSITAS ISLAM NEGERI SULTHAN THAHA SAIFUDDIN JAMBI</p> <p><small>Jl. Jambi – Ma. Bulian Km. 16 Simp. Sungai Duren Jaluko Kab. Muara Jambi 36361, Jambi-Indonesia Telp./Fax. (0741) 583183 – 584118 Web. https://uinjambi.ac.id. email: mail@uinjambi.ac.id</small></p>	Nomor Dokumen	Un.15/LPM/SPMI/01
	Tanggal Pembuatan	1 Januari 2018
	Tanggal Revisi	1 Mei 2020
	Tanggal efektif	1 Juli 2020
	Hal	1 of 37

BAB I

VISI, MISI, TUJUAN, DAN SASARAN

UNIVERSITAS ISLAM NEGERI SULTHAN THAHA SAIFUDDIN JAMBI

A. Visi, Misi, Tujuan, dan Sasaran.

1. Visi Universitas

Visi Universitas Islam Negeri STS Jambi menggambarkan kondisi ideal yang ingin diwujudkan oleh seluruh civitas akademika di masa yang akan datang. Adapun rumusan visi UIN Sulthan Thaha Saifuddin Jambi adalah menjadi Universitas Islam sebagai **Lokomotif Perubahan Sosial Unggul Nasional Menuju Internasional dengan Semangat Moderasi dan Entrepreneurship Islam.**

Lokomotif adalah kendaraan penggerak gerbong kereta api yang menyediakan kekuatan motif untuk bergerak. Lokomotif tradisional tidak memiliki kapasitas atau muatan sendiri. Satu-satunya tujuan adalah untuk menggerakkan gerbong kereta sepanjang jalur. Sedangkan lokomotif modern yang menggunakan rel berenergi listrik juga dapat membawa penumpang sekaligus menggerakkan gerbong lainnya yang juga berpenumpang.

Dalam konteks ini maka universitas sebagai lokomotif perubahan sosial juga berarti sebagai kelompok mainstream perekayasa perubahan kolektif yang pada gilirannya kelompok masyarakat lain menjadi gerbong-gerbong dari gerakan gerbong mainstream ini. Karena dia mempunyai Tri Dharma yang meneliti, mendidik-mengajarkan serta mengabdikan kepada masyarakat, maka dia harus selalu berada di bagian terdepan untuk membentuk masyarakat menjadi lebih baik. UIN STS Jambi akan secara konsisten menggunakan perubahan dalam masyarakat sebagai sumber pembuatan visi, misi, kemudian secara strategis membawanya ke dalam praktik Tri Dharma Perguruan Tinggi, merekayasa masyarakat supaya menggunakan hasil Tri Dharama Perguruan Tinggi untuk perubahan sosial mereka, perubahan ini dikendalikan supaya menjadi positif/Islami.

 <p style="text-align: center;">KEMENTERIAN AGAMA UNIVERSITAS ISLAM NEGERI SULTHAN THAHA SAIFUDDIN JAMBI</p> <p><small>Jl. Jambi – Ma. Bulian Km. 16 Simp. Sungai Duren Jaluko Kab. Muara Jambi 36361, Jambi-Indonesia Telp./Fax. (0741) 583183 – 584118 Web. https://uinjambi.ac.id. email: mail@uinjambi.ac.id</small></p>	Nomor Dokumen	Un.15/LPM/SPMI/01
	Tanggal Pembuatan	1 Januari 2018
	Tanggal Revisi	1 Mei 2020
	Tanggal efektif	1 Juli 2020
	Hal	2 of 37

Makna filosofis dan landasan ideologis UIN sebagai lokomotif perubahan adalah sebagai pembawa gerbong yang selalu bergerak lebih dahulu dari masyarakat sekitarnya. Islam sebagai rel ideologisnya diproyeksikan untuk memandu perjalanan lokomotif tersebut. Secepat dan sejauh manapun dia bergerak, dia tidak akan tersesat karena kecepatan speedo meternya dan stasiun pemberhentiannya selalu menggunakan rambu-rambu Qur’ani. Islam jugalah yang menjadi rambu-rambunya ketika bersimpangan dengan pengguna jalan lain, baik pengguna jalan itu sebagai individu maupun kelompok masyarakat lainnya.

Agar kecepatan perjalanan perubahan dalam masyarakat bisa diatur sesuai tuntunan agama, maka civitas akademika UIN harus berusaha bergerak menerapkan perubahan di garis terdepan, dengan cara mengevaluasi, membentuk dan merencanakan serta mengantisipasi perubahan. Hal ini dilakukan supaya selalu sesuai dan atau demi penerapan nilai agama di ruang publik yang selalu berubah.

Perubahan sosial dapat juga merujuk pada gagasan kemajuan atau evolusi sosial budaya dan gagasan filosofis bahwa masyarakat bergerak maju dengan dialektis atau evolusi bermakna. Hal ini mungkin saja merujuk pada perubahan paradigmatis dalam struktur sosial-ekonomi, misalnya pergeseran dari kapitalisme menuju ekonomi berkeadilan. Dengan demikian juga dapat merujuk kepada revolusi sosial, atau gerakan sosial lainnya dengan fondasi nilai-nilai Islam.

Perubahan sosial dapat didorong oleh kekuatan budaya, agama, ekonomi, ilmu pengetahuan atau teknologi dimana lokomotifnya adalah perguruan tinggi dengan peran Tri Dharmanya. Perubahan sosial juga mengacu kepada perubahan tatanan sosial masyarakat, termasuk perubahan di alam sekitar, lembaga sosial, perilaku sosial, atau hubungan sosial.

Universitas Islam dengan paradigma transintegratif adalah universitas yang mengikuti dan mengadopsi kemajuan ilmu pengetahuan, sains dan teknologi melintasi modernisme dan postmodernisme yang telah mengabaikan makna esensial dari tradisi dan agama. Karena itu, dalam eksplorasi, penelitian, uji coba, penerapan dan evaluasinya harus selalu menggunakan etika dan nilai yang bersumber dari Al-Qur’an

 <p style="text-align: center;">KEMENTERIAN AGAMA UNIVERSITAS ISLAM NEGERI SULTHAN THAHA SAIFUDDIN JAMBI</p> <p><small>Jl. Jambi – Ma. Bulian Km. 16 Simp. Sungai Duren Jaluko Kab. Muara Jambi 36361, Jambi-Indonesia Telp./Fax. (0741) 583183 – 584118 Web. https://uinjambi.ac.id. email: mail@uinjambi.ac.id</small></p>	Nomor Dokumen	Un.15/LPM/SPMI/01
	Tanggal Pembuatan	1 Januari 2018
	Tanggal Revisi	1 Mei 2020
	Tanggal efektif	1 Juli 2020
	Hal	3 of 37

dan Hadits Nabi Muhammad dengan semangat ijtihad terbuka. Artinya selama tidak bertentangan dengan substansi nilai-nilai Islam yang dinyatakan dengan nash yang shareh, maka apapun dapat dipertanyakan, diteliti, diuji coba (pendalaman tentang Paradigma Ilmu Transintegrasi ini akan dibahas secara mendalam dan terpisah).

Paradigma ini dipengaruhi oleh filsafat transmodernisme, yang menyiratkan bahwa yang terbaik dari modernitas dipertahankan sementara pada saat yang sama kita melampaui itu. Dengan demikian, ini bukan proyeksi linear yang membawa kita dari (pra) modernitas melalui postmodernitas ke transmodernitas; alih-alih, ia melampaui modernitas dalam hal itu membawa kita trans, mis. melalui, modernitas ke keadaan makhluk lain, "dari ujung chaos ke tatanan masyarakat yang baru" (Sardar, 2004, hal. 2). Agama atau tradisi kembali memainkan peran untuk mengawal proses awal, penerapan dan evaluasi terhadap kerja ilmu pengetahuan.

Universitas Islam unggul adalah universitas yang memperoleh akreditasi tertinggi dari BAN PT yang sebelumnya disebut dengan akreditasi A. Universitas Islam menuju internasional adalah universitas yang berupaya untuk melaksanakan kegiatan Tri Dharma dan pelaksanaan BLU nya dalam rangka memenuhi persyaratan kualitas perguruan tinggi ranking dunia, versi Times Higher Education, ataupun yang paling rendah adalah Webometrics.

Semangat Entrepreneurship Islam adalah universitas yang diharapkan mengeluarkan alumni yang mempunyai semangat kewirausahaan atau kemandirian. Tetapi tetap dalam koridor atau sesuai dengan nilai-nilai Islam yang mereka peroleh selama kuliah atau sebelumnya. Moderasi Islam adalah Islam yang diupayakan untuk disebarkan kepada orang lain dengan cara yang tidak ekstrem ke kiri yang cenderung liberal, kapitalis, hedonis dan sebagainya. Tidak pula terlalu ekstrem ke kanan yang mendakwahkan Islamnya kepada sesama Muslim atau agama lain dengan cara-cara radikal, yang kemudian dapat menghilangkan substansi ajaran Islam yang cinta damai dan kedamaian.

 <p style="text-align: center;">KEMENTERIAN AGAMA UNIVERSITAS ISLAM NEGERI SULTHAN THAHA SAIFUDDIN JAMBI</p> <p><small>Jl. Jambi – Ma. Bulian Km. 16 Simp. Sungai Duren Jaluko Kab. Muara Jambi 36361, Jambi-Indonesia Telp./Fax. (0741) 583183 – 584118 Web. https://uinjambi.ac.id. email: mail@uinjambi.ac.id</small></p>	Nomor Dokumen	Un.15/LPM/SPMI/01
	Tanggal Pembuatan	1 Januari 2018
	Tanggal Revisi	1 Mei 2020
	Tanggal efektif	1 Juli 2020
	Hal	4 of 37

2. Misi Universitas

Misi UIN Sulthan Thaha Saifuddin Jambi merupakan penjabaran implementasi Tri Dharma perguruan tinggi yang mencerminkan bagaimana UIN Sulthan Thaha Saifuddin Jambi dapat memberi manfaat bagi pemangku kepentingan. Rumusan misi UIN STS Jambi adalah sebagai berikut:

- a. Mempercepat peningkatan kuantitas dan kualitas akreditasi dan sertifikasi institusi, program studi, dan unit/lembaga unggul meraih standar mutu internasional.
- b. Menciptakan kampus berwibawa, tertib, indah, bersih, sehat, disiplin, aman, nyaman, toleran, moderat, dan menjadi model panutan masyarakat.
- c. Peningkatan kapasitas dosen dan calon alumni untuk berkompetisi di era Industrial Revolution 4.0 dan Society 5.0.
- d. Peningkatan kualitas manajemen tata kelola layanan Tri Dharma berbasis teknologi informasi terkinidemi kepuasan stakeholders.
- e. Akselerasi pemahaman dan penerapan paradigma transintegrasi ilmu yang mendorong hasil kerja Tri Dharma yang inovatif, dengan semangat moderasi dan entrepreneurship Islami
- f. Internasionalisasi kampus melalui kerja sama regional dan global yang mutual benefits dengan menggunakan matrik Times Higher Education dan Webometriks.
- g. Peningkatan pendapatan BLU dan pengelolaan koperasi untuk menunjang kualitas dan kuantitas pelaksanaan Tri Dharma Perguruan Tinggi serta kesejahteraan civitas akademika.
- h. Kepastian evaluasi pelaksanaan SBSN tepat waktu untuk mencapai efektifitas penggunaan bangunan.

3. Tujuan Universitas

Dengan landasan visi dan misi sebagaimana dikemukakan di atas, keberadaan UIN STS Jambi bertujuan:

 <p style="text-align: center;">KEMENTERIAN AGAMA UNIVERSITAS ISLAM NEGERI SULTHAN THAHA SAIFUDDIN JAMBI</p> <p><small>Jl. Jambi – Ma. Bulian Km. 16 Simp. Sungai Duren Jaluko Kab. Muara Jambi 36361, Jambi-Indonesia Telp./Fax. (0741) 583183 – 584118 Web. https://uinjambi.ac.id. email: mail@uinjambi.ac.id</small></p>	Nomor Dokumen	Un.15/LPM/SPMI/01
	Tanggal Pembuatan	1 Januari 2018
	Tanggal Revisi	1 Mei 2020
	Tanggal efektif	1 Juli 2020
	Hal	5 of 37

- a. Untuk meningkatkan penjaminan mutu pendidikan.
- b. Untuk meningkatkan penjaminan mutu sumber daya.
- c. Untuk meningkatkan penjaminan mutu penelitian.
- d. Untuk meningkatkan penjaminan mutu jaringan kerjasama.

4. Sasaran

- a. Diperolehnya Akreditasi Unggul serta masuknya UIN STS Jambi di tingkat Dunia.
- b. Meningkatnya Kapasitas, Kualitas Tata Kelola Sumber Daya berlandaskan etika dan berbasis teknologi Informasi untuk berkompetisi di era Industrial Revolution 4.0 dan Society 5.0 dan Tata kelola Sistem Manajemen Keuangan (BLU dan lainnya).
- c. Meningkatnya Produktivitas, Budaya dan Kualitas Riset, Inovasi dan Pengabdian kepada masyarakat.
- d. Internasionalisasi kampus melalui kerja sama regional dan global yang mutual benefits dengan menggunakan matrik Times Higher Education pada aspek International Outlook

B. Core Values

Core values yang mengilhami civitas akademika UIN STS Jambi meliputi :

1. Kesalehan

Nilai diri yang mencerminkan inner quality dalam hubungannya kepada Allah (hablu min Allah) seperti ketaatan menjalankan ibadah dan hubungannya dengan sesama manusia (hablu min al-nas) seperti saling tolong-menolong, simpati, dan empati terhadap kebutuhan orang lain. Kesalehan individu menuntun diri pada ketaatan dan kepatuhan dalam menjalankan perintah dan menjauhi larangan, sehingga mampu menarik kemashlahatan dan menolak kemudaratatan. Beberapa karakteristik yang dimiliki individu yang saleh adalah adanya (1) faith (iman), memiliki keyakinan yang kokoh kepada Allah swt dalam hatinya yang senantiasa tercermin pada setiap perkataan, perasaan dan perbuatan; (2) obedience (tha'at), memiliki kesungguhan dan kepatuhan beribadah kepada Allah swt dalam melaksanakan perintah dan ketentuan-

 <p style="text-align: center;">KEMENTERIAN AGAMA UNIVERSITAS ISLAM NEGERI SULTHAN THAHA SAIFUDDIN JAMBI</p> <p><small>Jl. Jambi – Ma. Bulian Km. 16 Simp. Sungai Duren Jaluko Kab. Muara Jambi 36361, Jambi-Indonesia Telp./Fax. (0741) 583183 – 584118 Web. https://uinjambi.ac.id. email: mail@uinjambi.ac.id</small></p>	Nomor Dokumen	Un.15/LPM/SPMI/01
	Tanggal Pembuatan	1 Januari 2018
	Tanggal Revisi	1 Mei 2020
	Tanggal efektif	1 Juli 2020
	Hal	6 of 37

Nya sebagai landasan normatif dan yuridis dalam menjalani kehidupan sehari-hari; (3) pious (taqwā): kemampuan untuk menjaga diri dari tindakan tidak terpuji, bersikap hati-hati, waspada, menghormati hak dan menepati kewajiban; (4) sincere (ikhlas): kemampuan untuk memosisikan pengabdian semata-mata karena Allah swt, sebagai hal yang lebih diutamakan daripada tendensi-tendensi dan kepentingan lainnya; (5) caring (hammun): kemampuan untuk menaruh kepedulian terhadap sesama manusia, masalah-masalah sosial kemasyarakatan, dan lingkungan hidup; (6) respect (ihtiram): kemampuan untuk menjunjung tinggi rasa hormat terhadap nilai-nilai kemanusiaan dan menunjukkan rasa belas kasih kepada sesama manusia; (7) helpful (musa’adah): kesediaan yang tinggi untuk menolong dan membantu yang didorong oleh kemampuan untuk mengutamakan kepentingan publik; (8) tolerant (tasamuh): kemampuan untuk menjunjung tinggi perbedaan dan keragaman serta menghargainya sebagai sunnatullah; dan (9) inclusive (syamil): kemampuan untuk mengendalikan ego pribadi sehingga cenderung tidak mengklaim bahwa pemikiran diri dan kelompoknya sebagai hal yang paling benar melampaui kebenaran pihak lain.

2. Keterbukaan

Keterbukaan dapat dirumuskan sebagai sikap terbuka dan mau menerima perbedaan dan keragaman. Islam adalah identitas utama UIN STS Jambi dan fitrah Islam itu sendiri terbuka menerima dan memupuk berbagai suku bangsa, bahasa, geografi, dan paham berpikir. Kesemuanya diajak untuk berdialog dengan Islam dan berasimilasi menjadi bagian dari peradaban Muslim. Disisi lain, keragaman itu adalah fitrah ilmu, realitas dan kemasyarakatan. Saat ini, ilmu pengetahuan sudah berkembang sedemikian rupa, satu ilmu pengetahuan dengan ilmu pengetahuan lainnya saling beririsan dan berkomplemen untuk melengkapi satu dengan yang lain. Keragaman ilmu pengetahuan dan kesalingberhubungan satu dengan lainnya merupakan suatu keniscayaan yang objektif. Artinya, karakter dasar ilmu pengetahuan itu keterbukaan, yaitu terbuka untuk konstruksi dan rekonstruksi secara terus menerus sesuai konteks dan tuntutan zaman. Demikian juga realitas masyarakat manusia yang beragam, baik dari sisi suku bangsa, bahasa, maupun agama, sebagaimana realitas

 <p style="text-align: center;">KEMENTERIAN AGAMA UNIVERSITAS ISLAM NEGERI SULTHAN THAHA SAIFUDDIN JAMBI</p> <p style="font-size: small;">Jl. Jambi – Ma. Bulian Km. 16 Simp. Sungai Duren Jaluko Kab. Muara Jambi 36361, Jambi-Indonesia Telp./Fax. (0741) 583183 – 584118 Web. https://uinjambi.ac.id. email: mail@uinjambi.ac.id</p>	Nomor Dokumen	Un.15/LPM/SPMI/01
	Tanggal Pembuatan	1 Januari 2018
	Tanggal Revisi	1 Mei 2020
	Tanggal efektif	1 Juli 2020
	Hal	7 of 37

alam yang beragam mulai dari keragaman tanah, hewan, air dan tumbuhan. Singkatnya keragaman hanya dapat disikapi secara bijak dan memadai dengan keterbukaan dimana kemungkinan untuk berinteraksi dengan segala kemungkinannya dapat dibangun.

3. Kekinian dan Kemodernan

Kekinian atau kemodernan menunjukkan waktu dengan peradaban yang dikandungnya. Apa yang ada dalam kekinian antara lain kekuatan sosial seperti demokrasi, kesejajaran, dan kelestarian, filosofi berpikir yang ilmiah yang lebih beragam, temuan-temuan ilmiah dibidang sains dan teknologi informasi yang mengakselerasi dan meragamkan perubahan baik perubahan fisik dan fasilitas, maupun perubahan cara-cara mengerjakan sesuatu. Di sisi lain ilmu-ilmu agama Islam yang dibangun diperiode formatif dan dimatangkan di zaman pertengahan yang melahirkan ilmu Islam asli dan menandai di zamannya.

4. Keindonesiaan.

Keindonesiaan menunjuk pada teritori, identitas, dan nasionalisme kebangsaan. Ilmu pengetahuan bersifat universal, tapi ia selalu terkontekstualisasi dalam sesuatu area teritorial atau otoritas tertentu. Nilai keindonesiaan juga termanifestasi dalam bentuk penghargaan terhadap nilai-nilai lokalitas baik berwujud materi maupun fikiran dan gagasan.

5. Intelegensia

Intelegensia adalah penguasaan ilmu yang memiliki kepedulian sekitar baik terhadap sesama manusia maupun alam sekitar (kelestarian/sustainability). Prinsip intelegensia ini diletakkan agar UIN STS Jambi merancang sistem atau program yang membuat sivitas akademiknya menjadi dosen, mahasiswa dan/atau lulusan, tenaga kependidikan yang memiliki kepekaan sosial dan kelestarian alam, sehingga kehadiran PT bagi masyarakat tidak seperti “menara gading,” dan asyik masyuk hanya dengan dunianya sendiri.

 <p style="text-align: center;">KEMENTERIAN AGAMA UNIVERSITAS ISLAM NEGERI SULTHAN THAHA SAIFUDDIN JAMBI</p> <p><small>Jl. Jambi – Ma. Bulian Km. 16 Simp. Sungai Duren Jaluko Kab. Muara Jambi 36361, Jambi-Indonesia Telp./Fax. (0741) 583183 – 584118 Web. https://uinjambi.ac.id. email: mail@uinjambi.ac.id</small></p>	Nomor Dokumen	Un.15/LPM/SPMI/01
	Tanggal Pembuatan	1 Januari 2018
	Tanggal Revisi	1 Mei 2020
	Tanggal efektif	1 Juli 2020
	Hal	8 of 37

BAB II

KONTEKS ORGANISASI

A. Faktor Eksternal

1. Lingkungan Makro

a. Politik

Pasca perang dingin Amerika Serikat dengan Rusia, saat ini kondisi politik internasional ramai dengan isu Radikalisme yang mengusung ide khilafah versus Barat. Dinamika ini juga mempengaruhi perpolitikan nasional yang memicu konflik internal umat Islam, termasuk kehidupan kampus. UIN Sulthan Thaha Saifuddin Jambi sebagai kampus yang berada di bawah Kementerian Agama memiliki perang strategis dalam mempropagandakan Islam moderat dalam kerangka negara kesatuan Republik Indonesia. Moderasi Islam menjadi salah satu fitur ‘tawaran’ alternatif bagi UIN Sulthan Thaha Saifuddin Jambi dalam ikut menjaga perdamaian dunia.

Pada level perpolitikan kiprah alumni UIN Sulthan Thaha Saifuddin Jambi cukup terbilang, hasil tracer study menunjukkan bahwa sejumlah alumni berkiprah dibidang politik dengan duduk sebagai anggota Dewan Perwakilan Rakyat (DPR) RI satu orang dari Partai Kebangkitan Bangsa, 6 orang duduk sebagai anggota DPR Provinsi Jambi. Satu orang menjabat sebagai perwakilan ombudsman Jambi. Sebanyak tiga orang duduk sebagai anggota Komisi Pemilihan Umum Provinsi Jambi, dan satu orang duduk sebagai anggota Bawaslu Provinsi Jambi. Kiprah alumni dalam pentas politik ini menunjukkan bahwa alumni UIN cukup diperhitungkan dalam pentas politik, karena itu UIN STS Jambi perlu mengambil peran yang lebih besar dalam memberikan warna perpolitikan nasional dan lokal dengan melahirkan alumni – alumni yang tidak hanya menguasai teori politik dan pemerintahan tetapi juga memiliki kecerdasan sosial, emosional, dan spiritual. Karena itu ketiga ranah tersebut mendapat perhatian serius dalam pengembangan kurikulum UIN STS Jambi

b. Ekonomi

Meningkatnya potensi ekonomi syariah global, melalui peningkatan konsumsi produk halal global (baik makanan, fashion, media, travel, kosmetik, dan farmasi).

 <p style="text-align: center;">KEMENTERIAN AGAMA UNIVERSITAS ISLAM NEGERI SULTHAN THAHA SAIFUDDIN JAMBI</p> <p><small>Jl. Jambi – Ma. Bulian Km. 16 Simp. Sungai Duren Jaluko Kab. Muara Jambi 36361, Jambi-Indonesia Telp./Fax. (0741) 583183 – 584118 Web. https://uinjambi.ac.id. email: mail@uinjambi.ac.id</small></p>	Nomor Dokumen	Un.15/LPM/SPMI/01
	Tanggal Pembuatan	1 Januari 2018
	Tanggal Revisi	1 Mei 2020
	Tanggal efektif	1 Juli 2020
	Hal	9 of 37

Penerapan perdagangan bebas kawasan Asia Tenggara, yaitu ASEAN Free Trade Area (AFTA) membuka Peluang pasar yang semakin besar dan luas bagi produk Indonesia dengan penduduk sebesar ± 500 juta dan tingkat pendapatan masyarakat yang beragam; Biaya produksi yang semakin rendah dan pasti bagi pengusaha/produsen Indonesia yang sebelumnya membutuhkan barang modal dan bahan baku/penolong dari negara anggota ASEAN lainnya dan termasuk biaya pemasaran; Pilihan konsumen atas jenis/ragam produk yang tersedia di pasar domestik semakin banyak dengan tingkat harga dan mutu tertentu; Kerjasama dalam menjalankan bisnis semakin terbuka dengan beraliansi dengan pelaku bisnis di negara anggota ASEAN lainnya. Dalam kondisi ini produsen Indonesia dituntut terus menerus dapat meningkatkan kemampuan dalam menjalankan bisnis secara profesional guna dapat memenangkan kompetisi dari produk yang berasal dari negara anggota ASEAN lainnya baik dalam memanfaatkan peluang pasar domestik maupun pasar negara anggota ASEAN lainnya.

Pada konteks ekonomi, kiprah alumni UIN Sulthan Thaha Saifuddin dalam persaingan bisnis cukup bersaing. Sejumlah alumni bergerak dibidang tour travel dan umrah, pemilik lembaga kursus Bahasa Inggris, dan pengusaha makanan khas. Sehubungan data tersebut, UIN Sulthan Thaha Saifuddin Jambi akan lebih berperan lagi jika mempersiapkan alumni yang memiliki kecakapan ekonomi kreatif melalui matakuliah entrepreneurship Islam, e-commerce, yang sejenisnya yang mendorong tumbuhnya semangat kemandirian. UIN Sulthan Thaha Saifuddin Jambi dengan visi Islamic Entrepreneurshipnya berpeluang mengambil peran melalui peningkatan ekonomi kreatif berbasis kearifan lokal. Termasuk mengembangkan edupreneruship dan sosiopreneuship.

c. Kebijakan

Terlibatnya Indonesia dalam perjanjian The General Agreement on Trade in Services (GATS) 1995, sebuah perjanjian yang memperluas tingkatan liberalisasi pada sektor jasa, diantaranya pendidikan. Selain itu, Perpres 77/2007 tentang Daftar Bidang Usaha yang Tertutup dan bidang Usaha yang Terbuka dengan Persyaratan di Bidang Penanaman Modal, memasukkan salah satunya bidang usaha pendidikan tinggi.

 <p style="text-align: center;">KEMENTERIAN AGAMA UNIVERSITAS ISLAM NEGERI SULTHAN THAHA SAIFUDDIN JAMBI</p> <p><small>Jl. Jambi – Ma. Bulian Km. 16 Simp. Sungai Duren Jaluko Kab. Muara Jambi 36361, Jambi-Indonesia Telp./Fax. (0741) 583183 – 584118 Web. https://uinjambi.ac.id. email: mail@uinjambi.ac.id</small></p>	Nomor Dokumen	Un.15/LPM/SPMI/01
	Tanggal Pembuatan	1 Januari 2018
	Tanggal Revisi	1 Mei 2020
	Tanggal efektif	1 Juli 2020
	Hal	10 of 37

Selanjutnya UU 12 Tahun 2012 tentang Pendidikan Tinggi pada pasal 90 menyebutkan bahwa perguruan tinggi negara lain dapat menyelenggarakan pendidikan tinggi di wilayah kesatuan Republik Indonesia.

Selanjutnya pemerintah Kementerian Agama sejak 2016 telah meluncurkan program MoRa scholarship for Islamic Higher Education (MoRA-SIHE) yang memberikan kesempatan kepada dosen untuk mendapatkan beasiswa S2 dan S3 melalui program 5000 Doktor. Selanjutnya, Hasil kerjasama Kementerian Agama RI dengan sejumlah perguruan tinggi asing telah membuka peluang bagi dosen UIN STS Jambi untuk studi lanjut pada perguruan tinggi kenamaan, tercatat ada 4 orang dosen UIN STS Jambi yang telah dan akan menyelesaikan S2 dan S3 di Prancis (Universite Lumiere Lyon 2, University of Strasbourg), 2 orang sedang melanjutkan pendidikan di Australia (Universitas Canberra dan Western Sydney University), dan beberapa orang dosen sedang mempersiapkan diri untuk melanjutkan pendidikan ke negara-negara tersebut.

Kebijakan tersebut membuka peluang bagi UIN STS Jambi untuk meningkatkan daya saing dosen dan tenaga pendidikan dengan mengikut sertakan mereka pada program-program studi lanjut tersebut.

d. Sosial

Perubahan perilaku sosial masyarakat yang cenderung konsumtif dan individualis. konsep berpakaian, tata bicara, sistem kekerabatan dan stratifikasi sosial juga berubah dan bergeser ke arah yang lebih modern dibanding generasi sebelumnya. Konsep sosial yang ada dalam masyarakat juga berubah, terutama masalah transportasi, komunikasi, dan arus informasi dan perubahan gaya pergaulan dari dunia ‘nyata’ ke sosial media menyebabkan mulai kaburnya etika dalam pergaulan sosial. Trend perubahan sosial ini memberi peluang bagi UIN Sulthan Thaha Saifuddin Jambi untuk mengambil bagian dalam mendesain perubahan sesuai dengan nilai Islam. Disamping tentunya tantangan dalam mengawal nilai-nilai moral etika Islam yang semakin tergerus oleh zaman.

 <p style="text-align: center;">KEMENTERIAN AGAMA UNIVERSITAS ISLAM NEGERI SULTHAN THAHA SAIFUDDIN JAMBI</p> <p><small>Jl. Jambi – Ma. Bulian Km. 16 Simp. Sungai Duren Jaluko Kab. Muara Jambi 36361, Jambi-Indonesia Telp./Fax. (0741) 583183 – 584118 Web. https://uinjambi.ac.id. email: mail@uinjambi.ac.id</small></p>	Nomor Dokumen	Un.15/LPM/SPMI/01
	Tanggal Pembuatan	1 Januari 2018
	Tanggal Revisi	1 Mei 2020
	Tanggal efektif	1 Juli 2020
	Hal	11 of 37

e. Budaya

Secara global, terjadi proses homogenitas yang melahirkan penyatuan budaya global akibat dari westernisasi dan Korean Wave. Dinamika ini berpotensi mengikis secara perlahan budaya lokal (local wisdom). Kondisi ini menjadi tantangan bagi UIN Sulthan Thaha Saifuddin Jambi sebagai kampus Islam yang mengemban amanah pewarisan nilai-nilai etika Islam. Sekaligus peluang dalam ikut mewarnai pergaulan sosial pada masyarakat global dengan tetap mempertahankan keunikan lokal.

f. Perkembangan ilmu pengetahuan dan teknologi

Perkembangan ilmu pengetahuan dan teknologi menghasil era industri 4.0 dan society 5.0 yang dicirikan dengan banyak inovasi baru diantaranya Internet of Things (IoT), Big Data, percetakan 3D, Artificial Intelligence (AI), kendaraan tanpa pengemudi, rekayasa genetika, robot dan mesin pintar. Salah satu hal terbesar didalam Revolusi Industri 4.0 adalah Internet of Things. Terkait dengan trend ini, UIN STS Jambi sudah meletakkan fondasi transintegrasi sebagai paradigma keilmuan non dikotomik antara ilmu agama dan ilmu umum. Pembelajaran dan penugasan mahasiswa pada setiap matakuliah sudah berbasisi output guna menjawab kebutuhan industri 4.0.

2. Lingkungan Mikro

a. Pesaing

Pertumbuhan dan perkembangan perguruan tinggi, secara nasional, khususnya perguruan tinggi keagamaan Islam swasta di Indonesia semakin pesat. Pertumbuhan ini diiringi dengan semakin banyaknya perguruan tinggi keagamaan Islam yang bertransformasi dari sekolah tinggi menjadi institut dan institut ke universitas. Trend ini menyebabkan persaingan dalam memilih perguruan tinggi Islam semakin ketat. Pada level nasional Perguruan Tinggi Keagamaan Islam, UIN Sulthan Thaha Saifuddin Jambi merupakan satu dari tujuh belas Universitas Islam (diktis), satu dari lima puluh delapan perguruan tinggi keagamaan Islam, dan satu dari 855 perguruan tinggi dan fakultas agama Islam yang berada di bawah Pendidikan Tinggi Islam (DIKTIS).

 <p style="text-align: center;">KEMENTERIAN AGAMA UNIVERSITAS ISLAM NEGERI SULTHAN THAHA SAIFUDDIN JAMBI</p> <p><small>Jl. Jambi – Ma. Bulian Km. 16 Simp. Sungai Duren Jaluko Kab. Muara Jambi 36361, Jambi-Indonesia Telp./Fax. (0741) 583183 – 584118 Web. https://uinjambi.ac.id. email: mail@uinjambi.ac.id</small></p>	Nomor Dokumen	Un.15/LPM/SPMI/01
	Tanggal Pembuatan	1 Januari 2018
	Tanggal Revisi	1 Mei 2020
	Tanggal efektif	1 Juli 2020
	Hal	12 of 37

Pada level lokal (Jambi), UIN Sulthan Thaha Saifuddin Jambi merupakan satu dari tujuh belas perguruan tinggi dibawah koordinasi Diktis dan dua puluh satu perguruan tinggi dibawah Dikti. Data lain menunjukkan bahwa Perguruan tinggi Islam di Jambi juga mulai berkembang pesat, tiga dari tujuh perguruan tinggi di bawah kopertais XIII baru saja bertransformasi menjadi institut. Tambahan lagi, perguruan tinggi pesaing lokal sudah membuka program-program studi keagamaan seperti Bahasa Arab, ekonomi Islam, dengan distingsi yang sama yaitu menjadi entrepreneurship.

b. Pengguna lulusan

Pengguna lulusan UIN Sulthan Thaha Saifuddin Jambi mencakup banyak bidang pekerjaan, khususnya yang relevan dengan program studi. Hasil tracer study alumni menunjukkan bahwa alumni UIN Sulthan Thaha Saifuddin Jambi bekerja pada bidang-bidang pendidikan (pendidik dan tenaga kependidikan), bidang pemerintahan, bidang ekonomi dan bisnis, industri, keuangan/perbankan, dan konsultan. Berdasarkan data tersebut, maka UIN Sulthan Thaha Saifuddin Jambi perlu meningkatkan bidang-bidang pendidikan yang relevan dengan revolusi industri 4.0, bidang pemerintahan, bidang ekonomi kreatif, bidang e-commerce, bidang politik, dan bidang komunikasi.

Selain, persyaratan pengguna lulusan saat semakin ketat, selain kesesuaian bidang, akreditasi program studi, kemampuan bahasa, juga dituntut adanya skil tertentu yang ditunjukkan dalam bentuk surat keterangan pendamping ijazah yang dikeluarkan oleh Lembaga Sertifikasi Profesi (LSP). Saat ini, UIN STS Jambi tengah merintis kerjasama dengan LSP untuk menjadi mitra dalam pemenuhan sertifikat profesi dosen dan mahasiswa.

c. Sumber calon mahasiswa

Sumber calon mahasiswa UIN Sulthan Thaha Saifuddin Jambi berdasarkan database tersebar di semua Provinsi di Indonesia dengan jumlah terbanyak dari Provinsi Jambi, disusul Sumatera Selatan, Riau, Sumatera Barat, dan Kepulauan Riau, sedangkan dari sisi asal sekolah, sumber calon mahasiswa UIN Sulthan Thaha Saifuddin Jambi terbanyak dari madrasah aliyah swasta & pesantren (41%), sekolah menengah pertama

 <p style="text-align: center;">KEMENTERIAN AGAMA UNIVERSITAS ISLAM NEGERI SULTHAN THAHA SAIFUDDIN JAMBI</p> <p><small>Jl. Jambi – Ma. Bulian Km. 16 Simp. Sungai Duren Jaluko Kab. Muara Jambi 36361, Jambi-Indonesia Telp./Fax. (0741) 583183 – 584118 Web. https://uinjambi.ac.id. email: mail@uinjambi.ac.id</small></p>	Nomor Dokumen	Un.15/LPM/SPMI/01
	Tanggal Pembuatan	1 Januari 2018
	Tanggal Revisi	1 Mei 2020
	Tanggal efektif	1 Juli 2020
	Hal	13 of 37

swasta (25%), sekolah menengah atas negeri (17%), madrasah aliyah negeri (7%), sekolah menengah kejuruan (6%), sekolah menengah kejuruan swasta 4(%)

Selain dari dalam negeri, sumber mahasiswa UIN STS Jambi juga berasal dari perguruan tinggi luar negeri, sebanyak 185 orang yang berasal dari Malaysia dan Thailand. Sehubungan dengan data tersebut, maka UIN Sulthan Thaha Saifuddin Jambi akan memperluas jangkauan sumber mahasiswa baik dalam maupun luar negeri melalui skema kerjasama saling menguntungkan. Demikian juga perluasan jangkauan alumni pada sekolah-sekolah.

d. Sumber calon dosen

Sumber calon dosen dengan sistem Computer Assisted Tets (CAT) saat ini cukup memberi peluang untuk mendapatkan tenaga yang kompeten dari berbagai perguruan tinggi kenamaan. Data penerimaan CPNS, DTBPNS, dan kontrak dua tahun terakhir menunjukkan bahwa sumber calon dosen UIN Sulthan Thaha Saifuddin selain berasal dari alumni UIN Sulthan Thaha Saifuddin Jambi sendiri juga berasal dari universitas kenamaan di Indonesia, seperti Universitas Gadjah Mada (11%), Universitas Negeri Padang (10 %) Universitas Islam Negeri Sunan Kalijaga Yogyakarta (9%), Universitas Islam Negeri Syarif Hidayatullah Jakarta, Universitas Negeri Yogyakarta, Universitas Andalas Padang, Universitas Indonesia (UI), Institut Pertanian Bogor, dan Institut Teknologi Bandung. Disamping itu, calon UIN Sulthan Thaha Saifuddin Jambi juga berasal dari kampus-kampus Internasional, diantaranya dari Universitas Al-Azhar, the University of Manchester, University Utara Malaysia, dan Universiti Tekhnolog Malaysia. Sementara itu, sumber calon dosen berdasarkan provinsi juga cukup bervariasi dan tersebar di sebelas provinsi di Indonesia.

Sumber calon dosen UIN Sulthan Thaha Saifuddin Jambi untuk ilmu-ilmu alam umumnya berasal dari kampus-kampus UI, ITB, IPB, UGM dan UNP, ilmu-ilmu humaniora dan ilmu-ilmu agama bersumber dari UIN Sunan Kalijaga Yogyakarta, UIN Syahid Jakarta, UIN Malang dan UIN Sulthan Thaha Saifuddin Jambi, sementara itu untuk ilmu-ilmu sosial berasal dari UGM, UM, UNY, UNAND, UNJA, dan lainnya.

 <p style="text-align: center;">KEMENTERIAN AGAMA UNIVERSITAS ISLAM NEGERI SULTHAN THAHA SAIFUDDIN JAMBI</p> <p><small>Jl. Jambi – Ma. Bulian Km. 16 Simp. Sungai Duren Jaluko Kab. Muara Jambi 36361, Jambi-Indonesia Telp./Fax. (0741) 583183 – 584118 Web. https://uinjambi.ac.id. email: mail@uinjambi.ac.id</small></p>	Nomor Dokumen	Un.15/LPM/SPMI/01
	Tanggal Pembuatan	1 Januari 2018
	Tanggal Revisi	1 Mei 2020
	Tanggal efektif	1 Juli 2020
	Hal	14 of 37

Berdasarkan data tersebut diketahui bahwa sumber calon dosen UIN STS Jambi dalam skala nasional cukup bersaing, sementara sumber calon dosen luar negeri akan dimaksimalkan lagi melalui skema kerjasama.

e. Sumber tenaga kependidikan

Sumber tenaga kependidikan dengan sistem CAT juga memberi peluang untuk mendapatkan tenaga yang kualifaid.

f. E-learning

Perkembangan media pembelajaran saat ini mengarah pada pembelajaran berbasis teknologi dengan model e-learning dengan beberapa bentuk seperti Massive Open Online Course (MOOC) merupakan sistem, cyber university, micro learning. Trend ini menjadi peluang bagi UIN Sulthan Thaha Saifuddin Jambi mengembangkan pembelajaran berbasis daring sehingga mampu meningkatkan kreatifitas dan inovasi dosen dan mahasiswa, potensi untuk meningkatkan keterjangkauan pembelajaran dalam dan luar negeri. Pembelajaran daring di UIN Sulthan Thaha Saifuddin Jambi sudah dimulai sejak tahun 2017 meskipun belum maksimal dan masiv oleh semua dosen karena.

g. Pendidikan jarak jauh

Pendidikan jarak jauh (distance learning) saat ini belum berkembang di provinsi Jambi, kecuali yang dilakukan oleh Universitas Terbuka. Sementara kebutuhan akan pendidikan lanjut di berbagai daerah wilayah cukup tinggi. Bidang ini cukup strategis dalam pengembangan dan perluasan akses pendidikan bagi masyarakat.

h. Kebutuhan dunia usaha dan dunia industri

Dunia usaha dan dunia industri saat ini membutuhkan tenaga-tenaga trampil dan profesional, khususnya dalam bidang komunikasi dan penguasaan teknologi informasi. UIN Sulthan Thaha Saifuddin Jambi saat ini sudah memiliki kerjasama dengan Lembaga Sertifikasi Profesi dalam menyiapkan tenaga-tenaga trampil yang diakui.

 <p style="text-align: center;">KEMENTERIAN AGAMA UNIVERSITAS ISLAM NEGERI SULTHAN THAHA SAIFUDDIN JAMBI</p> <p><small>Jl. Jambi – Ma. Bulian Km. 16 Simp. Sungai Duren Jaluko Kab. Muara Jambi 36361, Jambi-Indonesia Telp./Fax. (0741) 583183 – 584118 Web. https://uinjambi.ac.id. email: mail@uinjambi.ac.id</small></p>	Nomor Dokumen	Un.15/LPM/SPMI/01
	Tanggal Pembuatan	1 Januari 2018
	Tanggal Revisi	1 Mei 2020
	Tanggal efektif	1 Juli 2020
	Hal	15 of 37

i. Kebutuhan masyarakat

Saat ini kebutuhan masyarakat akan perguruan tinggi yang semakin tinggi, tidak hanya dalam studi lanjut tetapi juga dalam ikut menyelesaikan berbagai persoalan yang timbul di masyarakat. UIN Sulthan Thaha Saifuddin Jambi sejak berdirinya telah menjadi lembaga yang banyak menghasilkan alumni yang berkiprah dalam kehidupan masyarakat, khususnya pada bidang keagamaan, baik sebagai penceramah, guru ngaji, pengelola masjid maupun sejenisnya. Saat ini selain berkiprah dalam kehidupan keagamaan, UIN Sulthan Thaha Saifuddin Jambi juga sudah berkiprah dalam kehidupan ekonomi, sosial budaya, lingkungan, dan pendidikan. UIN Sulthan Thaha Saifuddin Jambi memiliki masing-masing satu madrasah tsanawiyah dan satu madrasah aliyah yang saat ini menjadi salah satu lembaga pendidikan alternatif bagi di Jambi.

j. Kebutuhan mitra dan aliansi

Sampai tahun 2019 UIN Sulthan Thaha Saifuddin Jambi telah menjalin 46 kerjasama yang meliputi bidang pendidikan, penelitian, pengabdian masyarakat, pelatihan, perbankan dan asuransi, beasiswa, dan bimbingan penyuluhan. Berdasarkan data tersebut UIN Jambi kedepan akan memprioritaskan kerjasama kemitraan internasional berupa pemberian beasiswa bagi masyarakat muslim tidak mampu, pelatihan-pelatihan, worksop, pendampingan produk halal, ekonomi kreatif, dan bidang lainnya

B. Kebijakan Dasar Sistem Penjaminan Mutu UIN STS Jambi

Kebijakan Dasar SPM UIN STS Jambi adalah memastikan arah pemenuhan dan peningkatan mutu pendidikan tinggi secara berkelanjutan, yang dijalankan oleh UIN STS Jambi untuk mewujudkan visi dan misinya, serta untuk memenuhi kebutuhan para pemangku kepentingan melalui penyelenggaraan Tri dharma Perguruan Tinggi. Pencapaian tujuan penjaminan mutu melalui sistem penjaminan mutu internal (SPMI) yang dijalankan secara berkelanjutan oleh UIN STS Jambi, dan akan dievaluasi melalui sistem penjaminan mutu eksternal (SPME) atau akreditasi yang

 <p style="text-align: center;">KEMENTERIAN AGAMA UNIVERSITAS ISLAM NEGERI SULTHAN THAHA SAIFUDDIN JAMBI</p> <p><small>Jl. Jambi – Ma. Bulian Km. 16 Simp. Sungai Duren Jaluko Kab. Muara Jambi 36361, Jambi-Indonesia Telp./Fax. (0741) 583183 – 584118 Web. https://uinjambi.ac.id. email: mail@uinjambi.ac.id</small></p>	Nomor Dokumen	Un.15/LPM/SPMI/01
	Tanggal Pembuatan	1 Januari 2018
	Tanggal Revisi	1 Mei 2020
	Tanggal efektif	1 Juli 2020
	Hal	16 of 37

dijalankan oleh BAN-PT atau lembaga lain secara eksternal. Dengan demikian, obyektivitas penilaian terhadap pemenuhan dan peningkatan mutu pendidikan tinggi secara berkelanjutan di UIN STS Jambi dapat diwujudkan.

Kebijakan Dasar SPM UIN STS Jambi mencakup implementasi siklus penjaminan mutu internal dijalankan sinergis dengan kebutuhan evaluasi eksternal atau SPME dan dalam lingkup bidang tridharma dan unsur penunjang perguruan tinggi, yakni: (1) Pendidikan; (2) Penelitian; (3) Pengabdian kepada Masyarakat; (4) Layanan Kemahasiswaan; (5) Kerjasama; dan (6) Tata Kelola.

Implementasi SPM UIN STS Jambi harus disertai dengan komitmen pimpinan dan kepedulian mutu (quality awareness) para civitas akademika, sehingga proses penjaminan mutu akan dapat terlaksana dengan baik. Oleh karena itu, SPM UIN STS Jambibersifat taylor made, yaitu dibangun dengan memperhatikan keadaan dan karakteristik UIN STS Jambi. Selanjutnya, implementasi SPM tersebut akan terus diiringi dengan upaya-upaya untuk menanamkan dan menumbuh kembangkan budaya mutu (quality culture) pada setiap civitas akademika, sehingga penjaminan mutu akan menjadi suatu semangat atau tekad yang muncul dari dalam diri para civitas akademika (*internally driven*).

C. Sasaran Mutu Sistem Penjaminan Mutu UIN STS Jambi

Sasaran Mutu SPM UIN STS Jambi dirumuskan dalam beberapa parameter luaran yang menggambarkan perpaduan adanya SPMI yang efektif dan pengakuan eksternal terhadap kredibilitas UIN STS Jambi, yaitu;

1. Diperolehnya Akreditasi Unggul serta masuknya UIN STS Jambi di tingkat Dunia.
2. Meningkatnya Kapasitas, Kualitas Tata Kelola Sumber Daya berlandaskan etika dan berbasis teknologi Informasi untuk berkompetisi di era Industrial Revolution 4.0 dan Society 5.0 dan Tata kelola Sistem Manajemen Keuangan (BLU dan lainnya).
3. Meningkatnya Produktivitas, Budaya dan Kualitas Riset, Inovasi dan Pengabdian kepada masyarakat.

 <p style="text-align: center;">KEMENTERIAN AGAMA UNIVERSITAS ISLAM NEGERI SULTHAN THAHA SAIFUDDIN JAMBI</p> <p><small>Jl. Jambi – Ma. Bulian Km. 16 Simp. Sungai Duren Jaluko Kab. Muara Jambi 36361, Jambi-Indonesia Telp./Fax. (0741) 583183 – 584118 Web. https://uinjambi.ac.id. email: mail@uinjambi.ac.id</small></p>	Nomor Dokumen	Un.15/LPM/SPMI/01
	Tanggal Pembuatan	1 Januari 2018
	Tanggal Revisi	1 Mei 2020
	Tanggal efektif	1 Juli 2020
	Hal	17 of 37

4. Internasionalisasi kampus melalui kerja sama regional dan global yang mutual benefits dengan menggunakan matrik Times Higher Education pada aspek International Outlook.

D. Tujuan

1. sebagai sarana untuk mengkomunikasikan kepada seluruh pemangku kepentingan tentang SPMI yang berlaku di lingkungan UIN Sulthan Thaha Saifuddin Jambi.
2. Landasan dan arah menetapkan semua Standar dan Manual SPMI Universitas, serta dalam meningkatkan mutu SPMI melalui manajemen PPEPP SPMI
3. Bukti otentik bahwa Universitas telah memiliki dan megimplementasikan SPMI sebagaimana diwajibkan peraturan perundangan

E. Defenisi Istilah

Mutu pendidikan tinggi adalah tingkat kesesuaian antara penyelenggaraan pendidikan tinggi dengan Standar Pendidikan Tinggi yang terdiri atas Standar Nasional Pendidikan Tinggi dan Standar Pendidikan Tinggi yang Ditetapkan oleh Perguruan Tinggi.

1. Sistem Penjaminan Mutu Pendidikan Tinggi adalah kegiatan sistemik untuk meningkatkan mutu pendidikan tinggi secara berencana dan berkelanjutan.
2. Sistem Penjaminan Mutu Internal yang selanjutnya disingkat SPMI, adalah kegiatan sistemik penjaminan mutu pendidikan tinggi oleh setiap perguruan tinggi secara otonom untuk mengendalikan dan meningkatkan penyelenggaraan pendidikan tinggi secara berencana dan berkelanjutan.
3. Sistem Penjaminan Mutu Eksternal, yang selanjutnya disingkat SPME, adalah kegiatan penilaian melalui akreditasi untuk menentukan kelayakan dan tingkat pencapaian mutu program studi dan perguruan tinggi
4. Pangkalan Data Pendidikan Tinggi adalah kumpulan data penyelenggaraan pendidikan tinggi seluruh perguruan tinggi yang terintegrasi secara nasional.

 <p style="text-align: center;">KEMENTERIAN AGAMA UNIVERSITAS ISLAM NEGERI SULTHAN THAHA SAIFUDDIN JAMBI</p> <p>Jl. Jambi – Ma. Bulian Km. 16 Simp. Sungai Duren Jaluko Kab. Muara Jambi 36361, Jambi-Indonesia Telp./Fax. (0741) 583183 – 584118 Web. https://uinjambi.ac.id. email: mail@uinjambi.ac.id</p>	Nomor Dokumen	Un.15/LPM/SPMI/01
	Tanggal Pembuatan	1 Januari 2018
	Tanggal Revisi	1 Mei 2020
	Tanggal efektif	1 Juli 2020
	Hal	18 of 37

5. Standar Nasional Pendidikan Tinggi adalah satuan standar yang meliputi Standar Nasional Pendidikan ditambah dengan Standar Nasional Penelitian dan Standar Nasional Pengabdian kepada Masyarakat.
6. Standar Pendidikan Tinggi yang Ditetapkan oleh Perguruan Tinggi adalah sejumlah standar pada perguruan tinggi yang melampaui Standar Nasional Pendidikan Tinggi.
7. Perguruan Tinggi yang selanjutnya disingkat UIN STS JAMBI , adalah satuan pendidikan yang menyelenggarakan pendidikan tinggi
8. Badan Akreditasi Nasional Perguruan Tinggi, yang selanjutnya disingkat BAN-PT, adalah badan yang dibentuk oleh Pemerintah untuk melakukan dan mengembangkan akreditasi perguruan tinggi secara mandiri.
9. Lembaga akreditasi mandiri program studi yang selanjutnya disingkat LAM, adalah lembaga yang dibentuk oleh Pemerintah atau masyarakat untuk melakukan dan mengembangkan akreditasi program studi secara mandiri.
10. Kebijakan adalah pernyataan tertulis yang menjelaskan pemikiran, sikap, pandangan dari institusi tentang sesuatu hal.
11. Kebijakan Mutu merupakan arah, landasan dan dasar utama dalam pengembangan dan implementasi sistem penjaminan mutu di Universitas Islam Negeri Sulthan Thaha Saifuddin Jambi.
12. Pernyataan Kebijakan Mutu UIN STS Jambi adalah mengembangkan UIN STS Jambi menjadi Universitas yang inovatif dengan semangat *Entrepreneursip* Islami.
13. Manual Mutu merupakan dokumen utama dan menjadi landasan untuk menyusun dokumen-dokumen yang lebih operasional di bawahnya. Semua dokumen untuk kepentingan implementasi Sistem Penjaminan Mutu harus didasarkan kepada Dokumen Kebijakan Mutu.
14. Standar Mutu adalah kriteria yang menunjukkan tingkat capaian kinerja yang diharapkan dan digunakan untuk mengukur serta menjabarkan persyaratan mutu dan prestasi kerja dari individu ataupun unit kerja.
15. Sasaran mutu adalah target pencapaian secara periodik standar mutu.

 <p style="text-align: center;">KEMENTERIAN AGAMA UNIVERSITAS ISLAM NEGERI SULTHAN THAHA SAIFUDDIN JAMBI</p> <p>Jl. Jambi – Ma. Bulian Km. 16 Simp. Sungai Duren Jaluko Kab. Muara Jambi 36361, Jambi-Indonesia Telp./Fax. (0741) 583183 – 584118 Web. https://uinjambi.ac.id. email: mail@uinjambi.ac.id</p>	Nomor Dokumen	Un.15/LPM/SPMI/01
	Tanggal Pembuatan	1 Januari 2018
	Tanggal Revisi	1 Mei 2020
	Tanggal efektif	1 Juli 2020
	Hal	19 of 37

BAB III

GARIS BESAR KEBIJAKAN SISTEM PENJAMINAN MUTU INTERNAL (SPMI)

A. Pernyataan Mutu

Universitas Islam Negeri Sulthan Thaha Saifuddin Jambi **berkomitmen menyediakan layanan tri dharma perguruan tinggi yang memenuhi dan melampaui kepuasan pihak berkepentingan (internal dan eksternal), dan bertekad melakukan inovasi terus menerus berbasis *entrepreneurship***. Kebijakan tersebut diwujudkan dalam beberapa komitmen berikut:

1. UIN STS Jambi berkomitmen secara terus menerus menyediakan akses dan pemerataan pendidikan yang bermutu dan relevan dengan kebutuhan masyarakat
2. UIN STS Jambi berkomitmen menyajikan layanan pendidikan dan pengajaran yang memenuhi bahkan melampaui kebutuhan pihak berkepentingan yang mengintegrasikan nilai – nilai keislaman, kemoderenan, dan kearifan lokal dalam melahirkan ulama intelektual berbudaya
3. UIN STS Jambi berkomitmen secara terus menerus meningkatkan mutu penelitian dan pengabdian masyarakat berbasis transintegrasi keilmuan dan semangat *entrepreneurship* Islam.
4. UIN STS Jambi berkomitmen menerapkan tatakelola kelembagaan bermutu, akuntabel, transparan, efisien, efektif, dan adil.
5. UIN STS Jambi berkomitmen meningkatkan mutu kerjasama kelembagaan dalam bidang tridarma perguruan tinggi berbasis luaran
6. UIN STS Jambi berkomitmen untuk mengelola kekayaan intelektual (*intellectual property*)
7. UIN STS Jambi berkomitmen untuk memperhatikan kebutuhan dan harapan pihak – pihak berkepentingan terkait.

 <p style="text-align: center;">KEMENTERIAN AGAMA UNIVERSITAS ISLAM NEGERI SULTHAN THAHA SAIFUDDIN JAMBI</p> <p><small>Jl. Jambi – Ma. Bulian Km. 16 Simp. Sungai Duren Jaluko Kab. Muara Jambi 36361, Jambi-Indonesia Telp./Fax. (0741) 583183 – 584118 Web. https://uinjambi.ac.id. email: mail@uinjambi.ac.id</small></p>	Nomor Dokumen	Un.15/LPM/SPMI/01
	Tanggal Pembuatan	1 Januari 2018
	Tanggal Revisi	1 Mei 2020
	Tanggal efektif	1 Juli 2020
	Hal	20 of 37

Agustus 2019

Rektor

Dr. H. Hadri Hasan, MA.

B. Tujuan dan Strategi SPMI

Sistem Penjaminan Mutu bertujuan menjamin pemenuhan Standar Dikti secara sistemik dan berkelanjutan, sehingga tumbuh dan berkembang budaya mutu. Dengan demikian. SPMI bertujuan meningkatkan mutu pendidikan tinggi secara sistemik dan berkelanjutan melalui PPEPP sehingga tumbuh dan berkembang budaya mutu.

Seberapa jauh perguruan tinggi melampaui SN Dikti yang ditunjukkan dengan penetapan Standar Dikti yang ditetapkan perguruan tinggi tersebut merupakan perwujudan dari dua tujuan lain dari SPMI, yaitu untuk: pencapaian visi dan pelaksanaan misi perguruan tinggi tersebut, dan pemenuhan kebutuhan pemangku kepentingan (stakeholders) perguruan tinggi tersebut.

1. Fungsi SPMI

SPMI berfungsi mengendalikan penyelenggaraan pendidikan tinggi mewujudkan pendidikan tinggi yang bermutu. Dari uraian di atas, dapat dikemukakan bahwa fungsi SPMI UIN Sulthan Thaha Saifuddin Jambi adalah:

- a. Menumbuhkan dan mengembangkan budaya mutu Universitas
- b. Mewujudkan visi dan melaksanakan misi Universitas
- c. Sarana untuk memperoleh status akreditasi dan peringkat terakreditasi program studi dan Universitas; dan
- d. Mmenuhi kebutuhan pemangku kepentingan Universitas

Strategi yang diupayakan sehingga keberhasilan pelaksanaan SPMI-UIN STS Jambi tercapai diantaranya:

 <p style="text-align: center;">KEMENTERIAN AGAMA UNIVERSITAS ISLAM NEGERI SULTHAN THAHA SAIFUDDIN JAMBI</p> <p>Jl. Jambi – Ma. Bulian Km. 16 Simp. Sungai Duren Jaluko Kab. Muara Jambi 36361, Jambi-Indonesia Telp./Fax. (0741) 583183 – 584118 Web. https://uinjambi.ac.id. email: mail@uinjambi.ac.id</p>	Nomor Dokumen	Un.15/LPM/SPMI/01
	Tanggal Pembuatan	1 Januari 2018
	Tanggal Revisi	1 Mei 2020
	Tanggal efektif	1 Juli 2020
	Hal	21 of 37

- a. Menciptakan UIN STS Jambi akan budaya sadar mutu dengan cara menggali nilai-nilai integrasi islam
- b. Memberi pemahaman mutu “quality Awerrenerss” kepada unsur pimpinan dan sivitas akademika
- c. Memperkuat komitmen leadership dan menejerial menuju budaya mutu
- d. Melakukan analisis SWOT UIN STS Jambi
- e. Menentukan acuan dan menyusun standar mutu sesuai dengan UIN STS Jambi
- f. Menentukan sasaran dan target mutu serta indicator capaian
- g. Menentukan waktu pencapaian sasaran mutu
- h. Sosialisasi system penjaminan mutu kepada seluruh unsur
- i. Melakukan siklus SPMI dan Siklus ISO 9001:2015 dan 21001: 2108 dengan mengimplementasikan metode PPEPP dan PDCA.

C. Prinsip dan Asas Pelaksanaan SPMI

Prinsip atau azas yang menjadi landasan UIN STS Jambi dalam melaksanakan SPMI Universitas Islam Negeri Sulthan Thaha Saifuddin Jambi yaitu;

1. Otonom. SPMI dikembangkan dan diimplementasikan secara otonom atau mandiri oleh setiap Universitas
2. Terstandar. SPMI menggunakan Standar Dikti yang terdiri atas SN Dikti yang ditetapkan oleh Menteri dan Standar Dikti yang ditetapkan oleh Universitas
3. Akurasi. SPMI menggunakan data dan informasi yang akurat pada PD Dikti.
4. Terencana dan Berkelanjutan. SPMI diimplementasikan dengan menggunakan 5 (lima) langkah penjaminan mutu, yaitu PPEPP Standar Dikti yang membentuk suatu siklus.
5. Terdokumentasi. Setiap langkah PPEPP dalam SPMI harus ditulis dalam suatu dokumen, dan didokumentasikan secara sistematis

Manajemen pelaksanaan Manajemen pelaksanaan SPMI di UIN STS Jambi menganut sistem manajemen mutu dari siklus Penetapan-Pelaksanaan-Evaluasi-Pengendalian-Peningkatan (PPEPP) yang akan menghasilkan *kaizen* atau *continuous quality improvement* mutu Pendidikan Tinggi di Universitas Islam Negeri Sulthan Thaha Saifuddin Jambi.

 <p style="text-align: center;">KEMENTERIAN AGAMA UNIVERSITAS ISLAM NEGERI SULTHAN THAHA SAIFUDDIN JAMBI</p> <p><small>Jl. Jambi – Ma. Bulian Km. 16 Simp. Sungai Duren Jaluko Kab. Muara Jambi 36361, Jambi-Indonesia Telp./Fax. (0741) 583183 – 584118 Web. https://uinjambi.ac.id. email: mail@uinjambi.ac.id</small></p>	Nomor Dokumen	Un.15/LPM/SPMI/01
	Tanggal Pembuatan	1 Januari 2018
	Tanggal Revisi	1 Mei 2020
	Tanggal efektif	1 Juli 2020
	Hal	22 of 37

Adapun prinsip pelaksanaan siklus ini adalah:

1. *Quality First*, Semua pikiran dan tindakan pengelola perguruan tinggi harus memprioritaskan mutu
2. *Stakeholders-in*, Semua pikiran dan tindakan pengelola perguruan tinggi harus ditujukan pada kepuasan para pemangku kepentingan (internal dan eksternal)
3. *The next process is our stakeholders*, Setiap pihak yang menjalankan tugasnya dalam proses pendidikan pada perguruan tinggi harus menganggap pihak lain yang menggunakan hasil pelaksanaan tugasnya tersebut sebagai pemangku kepentingan yang harus dipuaskan
4. *Speak with data*, Setiap pengambilan keputusan/ kebijakan dalam proses pendidikan pada perguruan tinggi harus didasarkan pada analisis data; bukan berdasarkan asumsi atau rekayasa
5. *Upstream management*, Setiap pengambilan keputusan/ kebijakan dalam proses pendidikan pada perguruan tinggi harus dilakukan secara partisipatif dan kolegial; bukan otoritatif

D. Manajemen SPMI

Mekanisme manajemen kerja SPMI dan pendekatan SPMI mengacu pada Permendikbud No 3 tahun 2020 tentang Standar Nasional Pendidikan Tinggi, Permenristekdikti No. 62 Tahun 2016 tentang Sistem Penjaminan Mutu Internal di Perguruan Tinggi dan Persyaratan Quality Management System ISO 9001:2015 dan ISO 21001: 2018.

Sistem Penjaminan Mutu Internal SPMI UIN STS Jambi menggunakan siklus PPEPP (Penetapan, Pelaksanaan, Evaluasi Pelaksanaan, Pengendalian Pelaksanaan, Peningkatan) akan menghasilkan Kaizen atau *Continuous Improvement* mutu Universitas Islam Negeri Sulthan Thaha Saifuddin Jambi. Adapun mekanisme kerja PPEPP sebagai berikut:

1. Penetapan standar pendidikan tinggi yang ditetapkan oleh perguruan tinggi merupakan kegiatan penentuan standar/ ukuran;
2. Pelaksanaan standar pendidikan tinggi yang ditetapkan oleh perguruan tinggi merupakan kegiatan pemenuhan standar/ ukuran;

 <p style="text-align: center;">KEMENTERIAN AGAMA UNIVERSITAS ISLAM NEGERI SULTHAN THAHA SAIFUDDIN JAMBI</p> <p>Jl. Jambi – Ma. Bulian Km. 16 Simp. Sungai Duren Jaluko Kab. Muara Jambi 36361, Jambi-Indonesia Telp./Fax. (0741) 583183 – 584118 Web. https://uinjambi.ac.id. email: mail@uinjambi.ac.id</p>	Nomor Dokumen	Un.15/LPM/SPMI/01
	Tanggal Pembuatan	1 Januari 2018
	Tanggal Revisi	1 Mei 2020
	Tanggal efektif	1 Juli 2020
	Hal	23 of 37

3. Evaluasi pelaksanaan standar pendidikan tinggi yang ditetapkan oleh perguruan tinggi merupakan kegiatan pembandingan antara luaran kegiatan pemenuhan standar/ukuran dengan standar/ukuran yang telah ditetapkan;
4. Pengendalian pelaksanaan standar pendidikan tinggi yang ditetapkan oleh perguruan tinggi merupakan kegiatan analisis penyebab standar / ukuran yang tidak tercapai untuk dilakukan tindakan koreksi;
5. Peningkatan standar pendidikan tinggi yang ditetapkan oleh perguruan tinggi merupakan kegiatan perbaikan standar/ ukuran agar lebih tinggi dari standar/ ukuran yang telah ditetapkan.

Siklus tersebut dapat dilihat pada gambar berikut

Gambar:
Siklus Standar Pendidikan



Penetapan Standar Pendidikan
Pelaksanaan Standar Pendidikan
Evaluasi Standar Pendidikan
Pengendalian Standar Pendidikan
Peningkatan Standar Pendidikan

Continuous Improvement

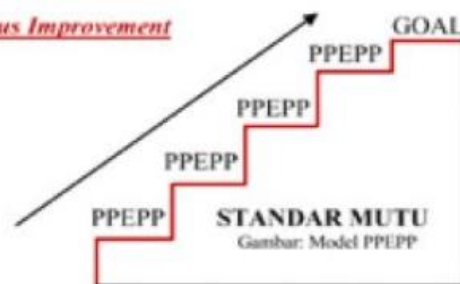

*Quality First
Stakeholders in
The Next Process Is Our Stakeholder
Speak With Data
Up stream Management*

Sistem Penjaminan Mutu Internal (SPMI) UIN STS Jambi mencakup semua kegiatan pendidikan, penelitian, dan pengabdian masyarakat (Tridharma Perguruan Tinggi) beserta sumberdaya yang digunakannya untuk mencapai Standar Nasional Pendidikan Tinggi. Sistem Penjaminan Mutu Internal (SPMI) dievaluasi dan dikembangkan secara berkelanjutan oleh UIN STS Jambi. Sistem Penjaminan Mutu Internal (SPMI) ditetapkan disusun dan dikendalikan oleh Lembaga Penjaminan Mutu, dipertimbangkan oleh Senat Universitas dan ditetapkan oleh Rektor Universitas Islam Negeri Sulthan Thaha Saifuddin Jambi.

 <p style="text-align: center;">KEMENTERIAN AGAMA UNIVERSITAS ISLAM NEGERI SULTHAN THAHA SAIFUDDIN JAMBI</p> <p><small>Jl. Jambi – Ma. Bulian Km. 16 Simp. Sungai Duren Jaluko Kab. Muara Jambi 36361, Jambi-Indonesia Telp./Fax. (0741) 583183 – 584118 Web. https://uinjambi.ac.id. email: mail@uinjambi.ac.id</small></p>	Nomor Dokumen	Un.15/LPM/SPMI/01
	Tanggal Pembuatan	1 Januari 2018
	Tanggal Revisi	1 Mei 2020
	Tanggal efektif	1 Juli 2020
	Hal	24 of 37

Selanjutnya, Sistem Penjaminan Mutu Eksternal (SPME) yang dijalankan di UIN STS Jambi memiliki siklus kegiatan yang terdiri atas:

1. Evaluasi data dan informasi perguruan tinggi dan/atau program studi (desk evaluation) yang disimpan dalam Pangkalan Data Pendidikan Tinggi, yaitu kegiatan mengukur pemenuhan Standar Pendidikan Tinggi;
2. Visitasi ke perguruan tinggi, yaitu kegiatan memeriksa kesesuaian data dan informasi tentang pemenuhan Standar Pendidikan Tinggi yang disimpan dalam Pangkalan Data Pendidikan Tinggi dengan fakta yang terdapat di perguruan tinggi dan/ atau program studi;
3. Penetapan status dan peringkat akreditasi perguruan tinggi dan/atau program studi.

Sistem Penjaminan Mutu Eksternal (SPME) dikembangkan secara berkelanjutan oleh BAN-PT dan/atau LAM sesuai dengan kewenangan masing-masing. Kemudian SPME juga dapat dilakukan oleh lembaga Independen, seperti lembaga sertifikasi ISO 9001:2015 dan 21001: 2018, , Webometric, Tim ZI Inspektorat Kemenag RI.

E. Organisasi SPMI dan Pejabat yang Terlibat

Organisasi SPMI dalam struktur organisasi UIN Sulthan Thaha Saifuddin Jambi merupakan tanggungjawab Rektor Universitas yang secara umum mempunyai tugas melaksanakan penyelenggaraan pendidikan tinggi yang meliputi program pendidikan akademik, penelitian, dan pengabdian kepada masyarakat dalam bidang ilmu pengetahuan dan teknologi, keagamaan Islam, dan ilmu umum sesuai dengan ketentuan peraturan perundang- undangan.

Dalam melaksanakan tugas Rektor Universitas menjalankan fungsi:

1. Perumusan dan penetapan visi, misi, kebijakan, dan perencanaan program;
2. Penyelenggaraan dan pelaksanaan pendidikan akademik, vokasi dan/atau profesi, penelitian, dan pengabdian kepada masyarakat dalam bidang ilmu pengetahuan dan teknologi, keagamaan Islam, dan ilmu umum;
3. Pelaksanaan pembinaan sivitas akademika; da
4. Pelaksanaan administrasi dan pelaporan



KEMENTERIAN AGAMA
UNIVERSITAS ISLAM NEGERI
SULTHAN THAHA SAIFUDDIN JAMBI

Jl. Jambi – Ma. Bulian Km. 16 Simp. Sungai Duren Jaluko Kab. Muara Jambi 36361, Jambi-Indonesia
Telp./Fax. (0741) 583183 – 584118 Web. <https://uinjambi.ac.id>. email: mail@uinjambi.ac.id

Nomor Dokumen	Un.15/LPM/SPMI/01
Tanggal Pembuatan	1 Januari 2018
Tanggal Revisi	1 Mei 2020
Tanggal efektif	1 Juli 2020
Hal	25 of 37

SPMI di UIN Sulthan Thaha Saifuddin dikelola oleh Lembaga Penjaminan Mutu yang disingkat LPM yang mempunyai tugas mengoordinasikan, mengendalikan, mengaudit, memantau, menilai, dan mengembangkan mutu penyelenggaraan kegiatan akademik.

Dalam melaksanakan tugas, LPM menyelenggarakan fungsi:

1. Pelaksanaan penyusunan rencana, evaluasi program dan anggaran, serta pelaporan;
2. Pelaksanaan pengembangan mutu akademik;
3. Pelaksanaan audit, pemantauan, dan penilaian mutu akademik; dan
4. Pelaksanaan administrasi Lembaga.

LPM terdiri atas Ketua, Sekretaris, Pusat; dan Subbagian Tata Usaha. Ketua LPM mempunyai tugas membangun sistem penjaminan mutu internal Universitas berdasarkan kebijakan Rektor. Sekretaris mempunyai tugas memberikan dukungan administrasi, evaluasi, dan pelaporan sesuai dengan kebijakan Ketua Lembaga.

Pusat di dalam organisasi LPM, terdiri dari ;Pusat Pengembangan Standar Mutu; Pusat Audit dan Pengendalian Mutu; dan Pusat Pendampingan dan Pengembangan Mutu Mahasiswa. Pusat Pengembangan Standar Mutu mempunyai tugas melaksanakan pengembangan standar mutu akademik. Pusat Audit dan Pengendalian

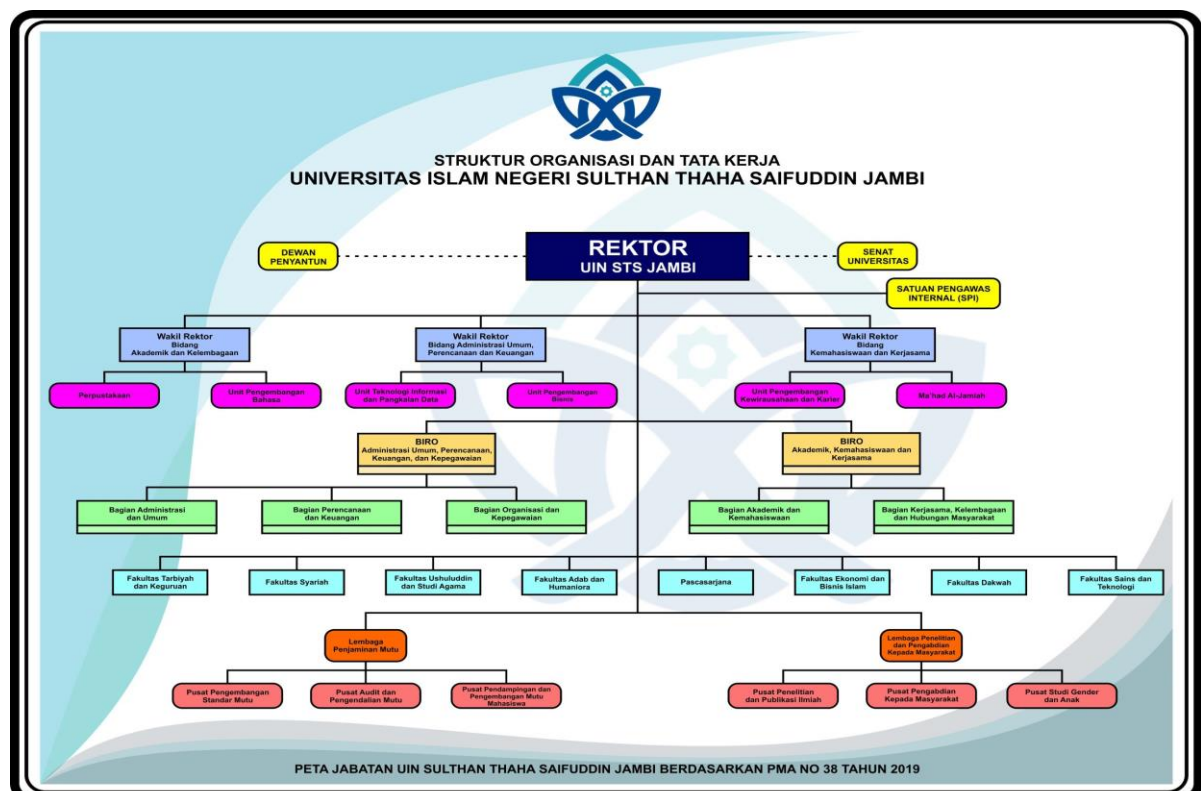



**KEMENTERIAN AGAMA
UNIVERSITAS ISLAM NEGERI
SULTHAN THAHA SAIFUDDIN JAMBI**

Jl. Jambi – Ma. Bulian Km. 16 Simp. Sungai Duren Jaluko Kab. Muara Jambi 36361, Jambi-Indonesia
Telp./Fax. (0741) 583183 – 584118 Web. <https://uinjambi.ac.id>. email: mail@uinjambi.ac.id

Nomor Dokumen	Un.15/LPM/SPMI/01
Tanggal Pembuatan	1 Januari 2018
Tanggal Revisi	1 Mei 2020
Tanggal efektif	1 Juli 2020
Hal	26 of 37

Mutu Akademik mempunyai tugas melaksanakan audit dan pengendalian mutu akademik. Pusat Pendampingan dan Pengembangan Mutu Mahasiswa mempunyai tugas melaksanakan pendampingan dan pengembangan mutu akademik mahasiswa. Pusat dipimpin oleh Kepala yang diangkat oleh Rektor dan bertanggung jawab kepada Ketua Lembaga. Subbagian Tata Usaha mempunyai tugas melaksanakan layanan administrasi, perencanaan, keuangan, kepegawaian, ketatausahaan, dan kerumahtanggaan pada LPM.

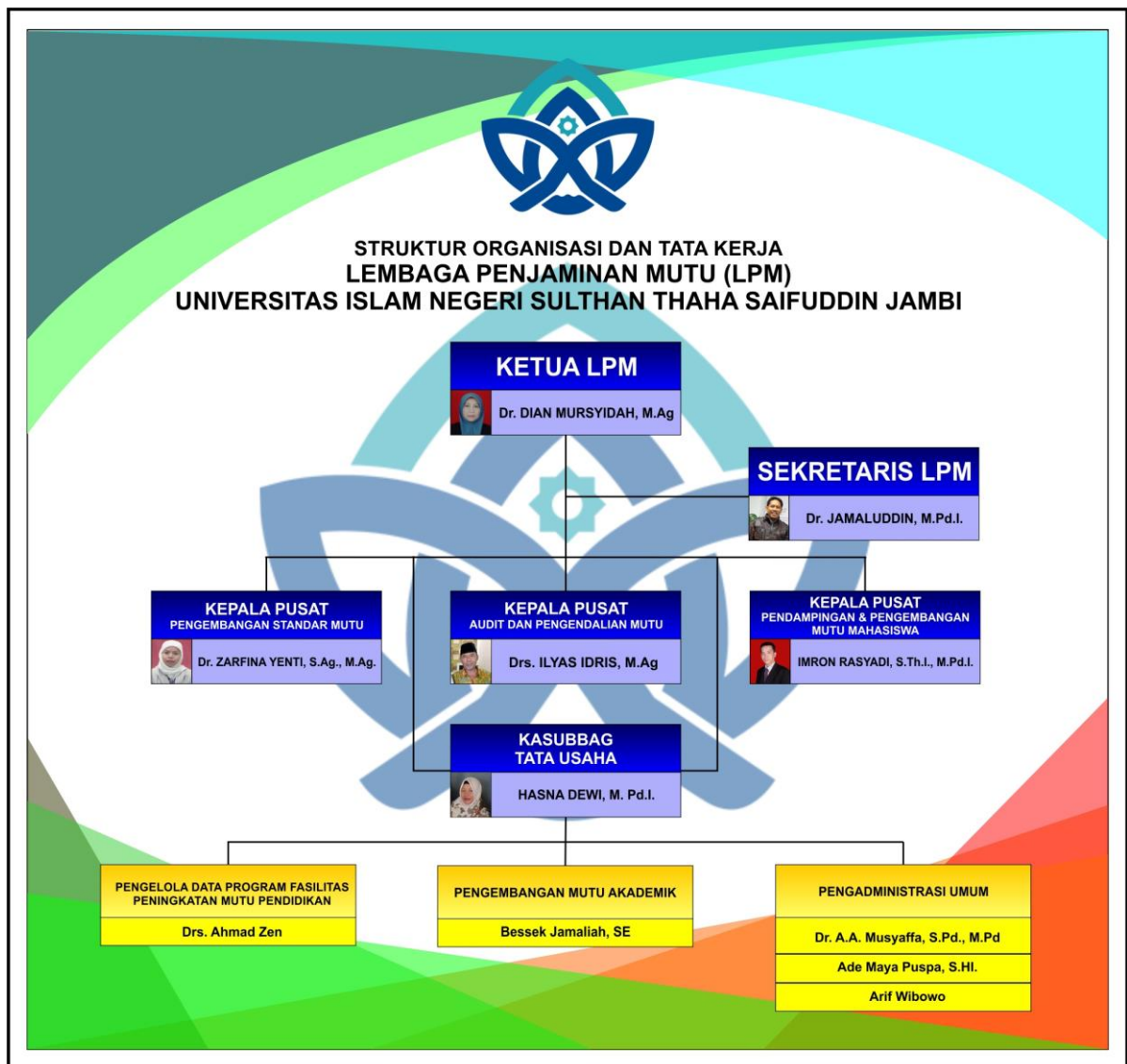

Pada tingkat Fakultas dan Pascasarjana SPMI dikelola oleh Penjaminan Sistem Mutu Fakultas/Pascasarjana (PSMF/PSMP). Unit ini bertanggung jawab secara langsung kepada Dekan Fakultas/Pascasarjana, dan berkoordinasi dengan LPM Universitas. Unit

 <p style="text-align: center;">KEMENTERIAN AGAMA UNIVERSITAS ISLAM NEGERI SULTHAN THAHA SAIFUDDIN JAMBI</p> <p>Jl. Jambi – Ma. Bulian Km. 16 Simp. Sungai Duren Jaluko Kab. Muara Jambi 36361, Jambi-Indonesia Telp./Fax. (0741) 583183 – 584118 Web. https://uinjambi.ac.id. email: mail@uinjambi.ac.id</p>	Nomor Dokumen	Un.15/LPM/SPMI/01
	Tanggal Pembuatan	1 Januari 2018
	Tanggal Revisi	1 Mei 2020
	Tanggal efektif	1 Juli 2020
	Hal	27 of 37

ini bertugas sebagai pelaksana sistem penjaminan mutu Fakultas/PPs mencakup mengoordinasikan, mengendalikan, mengaudit, memantau, menilai, dan mengembangkan mutu penyelenggaraan kegiatan akademik pada level Fakultas/PPs. Dalam melaksanakan tugas, PSMF/PSMP menyelenggarakan fungsi: 1) Pelaksanaan penyusunan rencana, evaluasi program dan anggaran, serta pelaporan; 2) Pelaksanaan pengembangan mutu akademik; 3) Pelaksanaan audit, pemantauan, dan penilaian mutu akademik; dan 4) Pelaksanaan administrasi Unit .

Dalam melaksanakan fungsi SPMI khususnya yang terkait dengan keuangan, LPM diawasi oleh Satuan Pemeriksa Internal (SPI), salah satu Lembaga yang bentuk untuk melaksanakan fungsi pengawasan nonakademik pada Universitas.

Pada tingkat Universitas dan Fakultas/Pascasarjana, penjaminan mutu dengan model manajemen SPMI dengan Siklus PPEPP dan model sistem manajemen mutu ISO 9001:2015 dan 21001: 2018 dengan penggunaan pendekatan siklus PDCA. Sinergi antara SPMI dengan ISO 9001:2015 dan 21001: 2018 merupakan tugas dan tanggung jawab Rektor, yang pelaksanaannya dikoordinasikan langsung oleh Lembaga Penjaminan Mutu (LPM).

F. Standar dalam SPMI Universitas Islam Negeri Sulthan Thaha Saifuddin Jambi

Setiap pendidikan tinggi (SPMI) UIN STS Jambi membuat standar mutu berjumlah 24 (dua puluh empat). Standar Mutu ini terdiri dari Standar Mutu Pendidikan dengan jumlah 8 (delapan); Standar Mutu Penelitian dengan jumlah 8 (delapan); dan Standar Mutu Pengabdian kepada Masyarakat dengan jumlah 8 (delapan), dengan rincian sebagai berikut:

1. Standar mutu pendidikan, terdiri dari:
 - a. Standar kompetensi lulusan
 - b. Standar isi pembelajaran
 - c. Standar proses pembelajaran
 - d. Standar penilaian pembelajaran
 - e. Standar dosen dan tenaga kependidikan
 - f. Standar sarana dan prasarana pembelajaran



**KEMENTERIAN AGAMA
UNIVERSITAS ISLAM NEGERI
SULTHAN THAHA SAIFUDDIN JAMBI**

Jl. Jambi – Ma. Bulian Km. 16 Simp. Sungai Duren Jaluko Kab. Muara Jambi 36361, Jambi-Indonesia
Telp./Fax. (0741) 583183 – 584118 Web. <https://uinjambi.ac.id>. email: mail@uinjambi.ac.id

Nomor Dokumen	Un.15/LPM/SPMI/01
Tanggal Pembuatan	1 Januari 2018
Tanggal Revisi	1 Mei 2020
Tanggal efektif	1 Juli 2020
Hal	28 of 37

- g. Standar pengelolaan pembelajaran
- h. Standar pembiayaan pembelajaran
2. Standar mutu penelitian, terdiri dari:
 - a. Standar hasil penelitian
 - b. Standar isi penelitian
 - c. Standar proses penelitian
 - d. Standar penilaian penelitian
 - e. Standar peneliti
 - f. Standar sarana dan prasarana penelitian
 - g. Standar pengelolaan penelitian
 - h. Standar pembiayaan penelitian
3. Standar mutu pengabdian kepada masyarakat, terdiri dari:
 - a. Standar hasil pengabdian kepada masyarakat
 - b. Standar isi pengabdian kepada masyarakat
 - c. Standar proses pengabdian kepada masyarakat
 - d. Standar penilaian pengabdian kepada masyarakat
 - e. Standar pelaksana pengabdian kepada masyarakat
 - f. Standar sarana dan prasarana pengabdian kepada masyarakat
 - g. Standar pengelolaan pengabdian kepada masyarakat
 - h. Standar pembiayaan pengabdian kepada masyarakat
4. Standar Visi, Misi, Tujuan, dan Sasaran
5. Standar Tata Pamong, Tata Kelola, dan Kerjasama
6. Standar Kemahasiswaan
7. Standar Keuangan

Dalam pelaksanaannya standar mutu diturunkan dalam sasaran mutu. Sasaran mutu mengacu pada:

1. 9(sembilan) kriteria akreditasi, yaitu:
 - a. Visi, Misi, Tujuan, Sasaran Strategi
 - b. Tata pamong, Tata Kelola, dan Kerjasama
 - c. Mahasiswa



**KEMENTERIAN AGAMA
UNIVERSITAS ISLAM NEGERI
SULTHAN THAHA SAIFUDDIN JAMBI**

Jl. Jambi – Ma. Bulian Km. 16 Simp. Sungai Duren Jaluko Kab. Muara Jambi 36361, Jambi-Indonesia
Telp./Fax. (0741) 583183 – 584118 Web. <https://uinjambi.ac.id>. email: mail@uinjambi.ac.id

Nomor Dokumen	Un.15/LPM/SPMI/01
Tanggal Pembuatan	1 Januari 2018
Tanggal Revisi	1 Mei 2020
Tanggal efektif	1 Juli 2020
Hal	29 of 37

- d. Sumber Daya Manusia
 - e. Keuangan, Sarana, dan Prasarana
 - f. Pendidikan
 - g. Penelitian
 - h. Pengabdian kepada Masyarakat
2. Asean Islamic University Assosiate, yaitu
 - a. Nilai, visi, misi, dan budaya
 - b. Tata pamong dan manajemen
 - c. Kebijakan, penelitian, dan layanan
 - d. Sumberdaya dan fasilitas
 - e. Jaringan
 - f. Sistem penjaminan mutu
 - g. Peningkatan berkelanjutan
 - h. Persyaratan dan pendaftaran siswa
 - i. Kurikulum berbasis luaran
3. Kriteria *Asean University Network Quality Assurance (AUN QA)*, dengan kriterianya sebagai berikut:
 - a. *Expexted Learning Outcome*
 - b. *Programme Spesification*
 - c. *Programme Structure and Content*
 - d. *Teaching and Learning Approach*
 - e. *Student Assessment*
 - f. *Academic Staff Quality*
 - g. *Support Staff Quality*
 - h. *Student Quality and Support*
 - i. *Facilities and Infrastructure*
 - j. *Quality Enhancement*
 - k. *Output*
4. Standar Zona Integeritas, dengan indikator sebagai berikut:

 <p style="text-align: center;">KEMENTERIAN AGAMA UNIVERSITAS ISLAM NEGERI SULTHAN THAHA SAIFUDDIN JAMBI</p> <p><small>Jl. Jambi – Ma. Bulian Km. 16 Simp. Sungai Duren Jaluko Kab. Muara Jambi 36361, Jambi-Indonesia Telp./Fax. (0741) 583183 – 584118 Web. https://uinjambi.ac.id. email: mail@uinjambi.ac.id</small></p>	Nomor Dokumen	Un.15/LPM/SPMI/01
	Tanggal Pembuatan	1 Januari 2018
	Tanggal Revisi	1 Mei 2020
	Tanggal efektif	1 Juli 2020
	Hal	30 of 37

- a. Manajemen Perubahan
 - b. Penataan Tatalaksana
 - c. Penataan Sistem Manajemen SDM
 - d. Penguatan Akauntabilitas
 - e. Penguatan Pengawasan
 - f. Peningkatan Kualitas Pelayanan Publik
5. Times Higher Education, dengan indikator sebagai berikut:
- a. Pengajaran (lingkungan belajar)
 - b. Penelitian (volume, pendapatan dan reputasi)
 - c. Kutipan (pengaruh penelitian)
 - d. Pandangan Internasional (staf, siswa dan penelitian)
 - e. Pendapatan Industri (transfer pengetahuan).
6. *Webometric*, dengan indikator sebagai berikut:
- a. *Presence*: Total Number of Web Pages
 - b. *Visibility*: Jumlah Backlink yang diterima oleh Web Universitas
 - c. *Opennes*: Jumlah file dokumen yang online/open dibawah domain Universitas Islam Negeri Sulthan Thaha Saifuddin Jambi
 - d. *Exellence*: Jumlah artikel ilmiah publikasi yang terindeks di the simago data (top 10% most cited papers by disciline)

 <p style="text-align: center;">KEMENTERIAN AGAMA UNIVERSITAS ISLAM NEGERI SULTHAN THAHA SAIFUDDIN JAMBI</p> <p><small>Jl. Jambi – Ma. Bulian Km. 16 Simp. Sungai Duren Jaluko Kab. Muara Jambi 36361, Jambi-Indonesia Telp./Fax. (0741) 583183 – 584118 Web. https://uinjambi.ac.id. email: mail@uinjambi.ac.id</small></p>	Nomor Dokumen	Un.15/LPM/SPMI/01
	Tanggal Pembuatan	1 Januari 2018
	Tanggal Revisi	1 Mei 2020
	Tanggal efektif	1 Juli 2020
	Hal	31 of 37

BAB IV

DOKUMEN SISTEM PENJAMINAN MUTU (SPMI)

A. Informasi Dokumen SPMI

1. Manual Mutu

Dokumen Manual SPMI UIN STS Jambi adalah dokumen berisi petunjuk teknis tentang cara, langkah, atau prosedur Penetapan, Pelaksanaan, Evaluasi, Pengendalian, dan Peningkatan Standar Dikti UIN STS Jambi secara berkelanjutan oleh pihak yang bertanggung jawab dalam pelaksanaan SPMI, baik pada aras unit pengelola program studi maupun pada aras perguruan tinggi.

Dokumen Manual SPMI UIN STS Jambi memuat antara lain uraian tentang:

- a. Tujuan dan maksud manual SPMI;
- b. Luas lingkup manual SPMI:
 - 1) Manual penetapan standar mutu;
 - 2) Manual pelaksanaan standar mutu;
 - 3) Manual evaluasi pelaksanaan Standar Mutu;
 - 4) Manual pengendalian pelaksanaan Standar Mutu;
 - 5) Manual peningkatan Standar Mutu.
- c. Rincian tentang hal yang harus dikerjakan dalam implementasi SPMI oleh pemangku kepentingan internal perguruan tinggi;
- d. Pihak yang bertanggung jawab mengerjakan berbagai hal dalam implementasi SPMI;
- e. Uraian tentang bagaimana dan bilamana pekerjaan itu harus dilaksanakan;
- f. Rincian formulir/borang/proforma yang harus dibuat dan digunakan dalam implementasi SPMI;
- g. Rincian sarana yang digunakan sesuai petunjuk dalam manual

Dokumen Manual SPMI UIN STS Jambi bermanfaat untuk:

- a. Memandu para pejabat struktural dan/atau unit SPMI, maupun dosen serta tenaga kependidikan dalam mengimplementasikan SPMI di UIN STS Jambi sesuai dengan kewenangan masing-masing;

 <p style="text-align: center;">KEMENTERIAN AGAMA UNIVERSITAS ISLAM NEGERI SULTHAN THAHA SAIFUDDIN JAMBI</p> <p><small>Jl. Jambi – Ma. Bulian Km. 16 Simp. Sungai Duren Jaluko Kab. Muara Jambi 36361, Jambi-Indonesia Telp./Fax. (0741) 583183 – 584118 Web. https://uinjambi.ac.id. email: mail@uinjambi.ac.id</small></p>	Nomor Dokumen	Un.15/LPM/SPMI/01
	Tanggal Pembuatan	1 Januari 2018
	Tanggal Revisi	1 Mei 2020
	Tanggal efektif	1 Juli 2020
	Hal	32 of 37

- b. Menunjukkan cara mencapai visi UIN STS Jambi yang dijabarkan dalam Standar Mutu yang harus dipenuhi dan ditingkatkan secara berkelanjutan.
- c. Membuktikan secara tertulis bahwa SPMI di UIN STS Jambi dapat dan telah siap dilaksanakan

2. Dokumen Standar SPMI UIN STS Jambi

Standar SPMI memuat antara lain uraian tentang:

- a. Penetapan Standar Mutu
- b. Pelaksanaan Standar Mutu Universitas
- c. Pemantauan Standar Mutu Universitas
- d. Perbaikan Standar Mutu Universitas
- e. Standar Mutu Visi, Misi, dan Tujuan
- f. Standar tata pamong, tata kelola dan kerjasama
- g. Standar Mahasiswa
- h. Standar Keuangan
- i. Standar Pendidikan

Dokumen Standar Mutu SPMI Universitas Islam Negeri Sulthan Thaha Saifuddin Jambi berfungsi sebagai:

- a. Alat untuk mencapai visi, misi, dan tujuan Universitas Islam Negeri Sulthan Thaha Saifuddin Jambi;
- b. Indikator yang menunjukkan tingkat mutu Universitas Islam Negeri Sulthan Thaha Saifuddin Jambi;
- c. Tolok ukur yang harus dicapai dalam penyelenggaraan pendidikan tinggi oleh pemangku kepentingan internal Universitas Islam Negeri Sulthan Thaha Saifuddin Jambi;
- d. Bukti kepatuhan Universitas Islam Negeri Sulthan Thaha Saifuddin Jambi pada peraturan perundang-undangan dan bukti kepada masyarakat bahwa Universitas Islam Negeri Sulthan Thaha Saifuddin Jambi memiliki dan memberikan layanan pendidikan tinggi dengan menggunakan standar mutu yang terukur.

 <p style="text-align: center;">KEMENTERIAN AGAMA UNIVERSITAS ISLAM NEGERI SULTHAN THAHA SAIFUDDIN JAMBI</p> <p>Jl. Jambi – Ma. Bulian Km. 16 Simp. Sungai Duren Jaluko Kab. Muara Jambi 36361, Jambi-Indonesia Telp./Fax. (0741) 583183 – 584118 Web. https://uinjambi.ac.id. email: mail@uinjambi.ac.id</p>	Nomor Dokumen	Un.15/LPM/SPMI/01
	Tanggal Pembuatan	1 Januari 2018
	Tanggal Revisi	1 Mei 2020
	Tanggal efektif	1 Juli 2020
	Hal	33 of 37

3. Dokumen Formulir SPMI Universitas Islam Negeri Sulthan Thaha Saifuddin Jambi

Dokumen Formulir SPMI adalah dokumen tertulis yang berisi kumpulan formulir yang digunakan dalam mengimplementasikan Standar Mutu dan berfungsi untuk mencatat/merekam hal atau informasi atau kegiatan tertentu ketika Standar Mutu UIN STS Jambi diimplementasikan.

Dokumen Formulir/Proforma SPMI memuat antara lain uraian tentang berbagai macam maupun jumlah formulir/proforma yang digunakan dalam mengimplementasikan Standar Mutu UIN STS Jambi sesuai dengan peruntukan setiap Standar Mutu.

UIN STS Jambi harus dipastikan bahwa setiap Standar Mutu memiliki formulir/proforma sebagai alat untuk mengendalikan pelaksanaan setiap Standar Mutu dan merekam hasil implementasi setiap Standar Mutu Universitas Islam Negeri Sulthan Thaha Saifuddin Jambi.

Dokumen Formulir/Proforma SPMI UIN STS Jambi berfungsi antara lain sebagai:

- a. Alat untuk mencapai/memenuhi/mewujudkan isi Standar Dikti;
- b. Alat untuk memantau, mengontrol, mengendalikan, mengkoreksi, dan mengevaluasi implementasi Standar Dikti;
- c. Bukti autentik untuk mencatat/merekam implementasi Standar Dikti secara periodik

Segala sesuatu yang telah dilakukan dalam rangka pemenuhan Standar Dikti UIN STS Jambi harus dicatat/didata/direkam antara lain dalam bentuk:

- a. Berbagai formulir yang dirancang khusus dengan isi sesuai untuk masing-masing Standar Dikti, contoh formulir berita acara perkuliahan, formulir pendaftaran rencana studi, formulir perwalian akademik, formulir pengajuan beasiswa, formulir penilaian hasil studi, dst.
- b. Formulir khusus pemantauan (monitoring) yang dirancang dengan tujuan mencatat hasil pemantauan pelaksanaan Standar Mutu Universitas Islam Negeri Sulthan Thaha Saifuddin Jambi. Formulir ini diisi dan digunakan oleh pemimpin unit kerja di lingkungan Universitas Islam Negeri Sulthan Thaha Saifuddin Jambi sebagai bahan untuk melakukan evaluasi pelaksanaan Standar Mutu.

 <p style="text-align: center;">KEMENTERIAN AGAMA UNIVERSITAS ISLAM NEGERI SULTHAN THAHA SAIFUDDIN JAMBI</p> <p>Jl. Jambi – Ma. Bulian Km. 16 Simp. Sungai Duren Jaluko Kab. Muara Jambi 36361, Jambi-Indonesia Telp./Fax. (0741) 583183 – 584118 Web. https://uinjambi.ac.id. email: mail@uinjambi.ac.id</p>	Nomor Dokumen	Un.15/LPM/SPMI/01
	Tanggal Pembuatan	1 Januari 2018
	Tanggal Revisi	1 Mei 2020
	Tanggal efektif	1 Juli 2020
	Hal	34 of 37

B. Hubungan Dokumen Kebijakan SPMI dengan berbagai Dokumen Universitas Lainnya

Implementasi Sistem Penjaminan Mutu Internal (SPMI) UIN STS Jambi berupaya menyalin hubungkan (interkoneksi) Dokumen SPMI dengan Dokumen SPME. Implementasinya diupayakan melalui sistem database yang terhubung dengan database nasional (pangkalan data pendidikan tinggi) (PD-DIKTI) dan pangkalan data internal Universitas Islam Negeri Sulthan Thaha Saifuddin Jambi, seperti Dashboard Sistem Penjaminan Mutu Universitas Islam Negeri Sulthan Thaha Saifuddin Jambi.

Adapun berbagai dokumen Universitas Islam Negeri Sulthan Thaha Saifuddin Jambi, sebagai berikut: statuta, ortaker, renstra, RIP, Renop, Wewenang dan Tanggung Jawab, dan Buku Pedoman Akademik UIN STS Jambi dan dokumen lainnya yang terkait.

 <p style="text-align: center;">KEMENTERIAN AGAMA UNIVERSITAS ISLAM NEGERI SULTHAN THAHA SAIFUDDIN JAMBI</p> <p><small>Jl. Jambi – Ma. Bulian Km. 16 Simp. Sungai Duren Jaluko Kab. Muara Jambi 36361, Jambi-Indonesia Telp./Fax. (0741) 583183 – 584118 Web. https://uinjambi.ac.id. email: mail@uinjambi.ac.id</small></p>	Nomor Dokumen	Un.15/LPM/SPMI/01
	Tanggal Pembuatan	1 Januari 2018
	Tanggal Revisi	1 Mei 2020
	Tanggal efektif	1 Juli 2020
	Hal	35 of 37

BAB V PENUTUP

Peningkatan mutu secara berkelanjutan telah mewarnai perjalanan implemetasi dan pengembangan Sistem Penjaminan Mutu Internal (SPMI) UIN STS Jambi yang mensenergikan dengan Sistem Manajemen Mutu ISO 9001:2015 dan 21001: 2018 dengan memenuhi standar mutu yang berlaku, yaitu 24 Standar Mutu UIN STS Jambi yang tercakup pada standar Pendidikan, standar Penelitian dan standar Pengabdian Masyarakat dengan indikator dan sasaran mutu mengacu pada Standar Akreditasi Institusi dan Program Studi, Standar ISO 9001:2015 dan 21001: 2018, Standar Webometric, Standar Zona Integritas.

Keterbukaan menerima masukan yang konstruktif dan kritikan yang membangun dari sivitas akademika dan stakeholder UIN STS Jambi sebagai referensi perbaikan berkelanjutan.

Demikianlah Dokumen Kebijakan Mutu Sistem Manajemen Mutu Internal (SPMI) UIN STS Jambi untuk dapat digunakan semestinya.

 <p style="text-align: center;">KEMENTERIAN AGAMA UNIVERSITAS ISLAM NEGERI SULTHAN THAHA SAIFUDDIN JAMBI</p> <p><small>Jl. Jambi – Ma. Bulian Km. 16 Simp. Sungai Duren Jaluko Kab. Muara Jambi 36361, Jambi-Indonesia Telp./Fax. (0741) 583183 – 584118 Web. https://uinjambi.ac.id. email: mail@uinjambi.ac.id</small></p>	Nomor Dokumen	Un.15/LPM/SPMI/01
	Tanggal Pembuatan	1 Januari 2018
	Tanggal Revisi	1 Mei 2020
	Tanggal efektif	1 Juli 2020
	Hal	36 of 37

REFERENSI

1. Undang-Undang Nomor 20 Tahun 2003 tentang Sistem Pendidikan Nasional
2. Undang-Undang Nomor 14 Tahun 2005 tentang Guru dan Dosen
3. Undang-Undang Nomor 12 Tahun 2012 tentang Pendidikan
4. Peraturan Pemerintah Nomor 4 Tahun 2014 tentang Penyelenggaraan Pendidikan Tinggi dan Pengelolaan Perguruan Tinggi
5. Peraturan Menteri Riset Teknologi dan Pendidikan Tinggi No. 44 Tahun 2015 tentang Standar Nasional Pendidikan Tinggi
6. Peraturan Menteri Riset Teknologi dan Pendidikan Tinggi No. 62 Tahun 2016 tentang Sistem Penjaminan Mutu Pendidikan Tinggi
7. Permenristek Dikti No. 32 Tahun 2016 tentang Akreditasi Program Studi dan Perguruan Tinggi
8. Permenristek Dikti No. 61 Tahun 2016 tentang Pangkalan Data Pendidikan Tinggi
9. Peraturan Presiden Republik Indonesia Nomor 37 tahun 2017 tentang Universitas Islam Negeri Sulthan Thaha Saifuddin Jambi.
10. Peraturan Menteri Agama Republik Indonesia Nomor 21 Tahun 2017 tentang Organisasi Tata Kerja Universitas Islam Negeri Sulthan Thaha Saifuddin Jambi.